דבר

יום שישי, י"ד בשבט תשמ"ז, 13 בפברואר 1987 ● גליון 9042

היום 64 עמודים כולל „דבר־השבוע" ● המחיר 1.35 ש"ח, באילת 1.17 ש"ח

היום בדבר

השבוע/שלמה גינוסר, חגי אשר, אמנון דנקנר. **עירק**/ אמציה ברעם. **ארץ ישראל**/ חיים גורז. **צור באחר**/יעל ארמוני. **מצרים**/ דן אבידן. **נאטו**/יוסף מיכלסקי. **צדיק בינו**/ יואב יצחק. **מחמוד ממארווה**/ מחמד חלליוה, יצחק מרידור. **עליה**/ יקיר צור. **קליטה**/ יעל פישביין. **גדעון הוניימי**/ גדעון חסיד. **1949** גנזך. **בימות**/ אהוד מנור, מרים פוקס, עידית נחמני, „אקונומיסט". **„משא"** לתרבות ולאמנות, **„דבר השבוע"**

מזג האויר

(ע). – תחזית מזג האוויר להיום: ירושלים: 7°-19, רמת־הגולן: 8°-19, צפון: 6°-16, חיפה: 10°-22, סביון: 10°-25, נצרת: 10°-21, עפולה: 7°-22, שמרון: 7°-20, תל־אביב: 10°-22, נתב"ג: 8°-22, ירוחם: 7°-25, עזה: 10°-20, באר־שבע: 7°-23, אילת: 12°-27.

גוברת המתיחות הקואליציונית

„העבודה": הליכוד העמיד פנים באשרו סיכום נסים־אדרי – הסיוע לתק"ם והסיוע ליו"ש יוגשו יחד לוועדת הכספים ● שמיר נוטה לא לאשר מינוי יעקבי לשגריר ● עימות חדש בפרשת הנשק לאיראן

יצחק שמיר ושמעון פרס, בשני טקסים שונים אתמול, בנמרד. רכבת הקואליציה עוברת תחנה אל משילת הפירוק! (צילומים: יצחק הררי ויוסי שמיר)

מאת עליזה רון, יוסי מלמן ואמנון דנקנר, סופרי „דבר"

המתיחות בין הליכוד למפלגת העבודה ואווירת ניפוי־האמון בין ראשי שתי המפלגות הגרולות התרחבו אתמול. לאי־הבהירות באשר לסיכום לגבי אישור הסיוע לתקים ולמחלוקת על הוועדה הבין־לאומית, נוסף אתמול חילוקי הדעות באשר לדרך ראש הממשלה למסלולם מביב פרשת הנשק לאיראן.

לראשי מפלגת העבודה התחוור אתמול, שהליכוד העמיד פנים באשרו את סיכום נסים־אדרי, הכולל את המחוייבות לאישור הסיוע לתקים כהצעה האחר. עתה התברר להם, שהוועדת שרי הליכוד מתנה בעצם את אישור הסיוע לתקים בכך שהוועדה הבין־לאומית תוקם בלי שיהיה לה כוח ממשי.

אישור הסיוע לישובי יש"ש, וכי שתי ההצעות יוגשו לוועדת הכספים בשבוע הקרוב כחזקת יחד.

אישים בכירים במפלגת העבודה מתריעים, שאם לא תהיה הפרדה בין הסיוע לתק"ם לסיוע ליו"ש, ספק אם תהיה הצבעה על הצעת התקציב בכליאה בשבוע הבא. הם חוששים, שבעת היעדרות ראש הממשלה מהארץ בשבוע הבא, לא יהיה מי שיחסן את חברי־הכנסת של הליכוד.

מקורבי ראש הממשלה יצחק שמיר אומרים, ששמיר אינו בוטח בכוונותיו של ממלא־מקומו שמעון פרס לגבי המשך השותפות בממשלת האחדות הלאומית. אחד הביטויים לחשדנות זאת הוא נסייתו של ראש הממשלה לא לאשר את מינויו של גד יעקבי לשגריר בוואשינגטון, לפני יציאתו לארה"ב ביום א' הקרוב. „אני אמנה איש מפלגת העבודה לשגריר, הם ישקו את הממשלה בינתיים", אמר שמיר למקורביו, בנסקו את רוחיות הדעות על המינוי. תחביב של פרס

וילופי דברים קשים היו אתמול בין שמיר לפרס, בעקבות ראיון שנתן שמיר ל„וואשינגטון פוסט". שמיר טען, כי לא היה מרוחה הסכם על הקשר האיראני וכי מעמדו בפרשה היה דומה לזה של „חדב" שולץ בצד האמריקאי. מכתב הנגנר שולץ לעסקות עם איראן ולפיכך נשמרו בסוד מפניו מרכיבים רבים בעסקות.

שמיר גם דיבר במלים פוגעות על עסקתו של פרס לגבי הוועידה הבין־לאומית ואמר, כי זו „תחביב" של פרס וכי יש אנשים – בתוכו עמה לשר החוץ – שרוצים בוועידה בין־לאומית, משום שהיא תביא לנסיגה לגבולות 1967.

שמיר אמר, כי הוא מתנגד לוועידה בין־לאומית ויודיע בשבוע הבא לגזרב שולץ, כי יש מחלוקת בנושא זה בקבינט. הוא הסביר, כי בוועידה בין־לאומית תמצא ישראל עצמה מבודדת ותתונה ללחצים כבדים לחתור על כל השטחים.

מתוכה לדברים אלה, אמר פרס, כי „רוקא ההתנגדות לוועידה בין־לאומית היא התחביב האישי של שמיר". פרס ציין, כי אם פירושה של ועידה בין־לאומית היא נסיגה מושטחים והקמת מדינה פלשתינית – הרי גם מנחם בגין, שהסכים

(המשך בעמ' 2)

נשים פלשתינאיות מנופפות בכברות לחם במהלך הפגנה שקיימו אתמול בחוצות ביירות, שבה ביקשו למחות על המצור בן ארבעת החודשים שמקיימות המיליציות השיעיות הלבנוניות על מחנות הפליטים שבמבואות ביירות ובדרום־לבנון. לפי ידיעות שהגיעו ממחנות הפליטים, אזל מלאי המזון של הפלשתינאים המצורים בהם לגמרי, ובאחרונה הם החלו לאכול כלבים, חתולים, עכברושים ועשבים. (צילום: א.פ.)

ארה"ב מסכלת יוזמה של ברה"מ לוועידה בינ"ל

מאת יוסי מלמן, סופרי המדיני של „דבר"

ארה"ב פועלת באופן נגד יוזמה סובייטית לתן ברעיון כינוס ועידה בין־לאומית לשלום במזרח התיכון במועצת הביטחון.

לירושלים הגיעו דיווחים, כי ברה"מ מציעה שמועצת הביטחון תרגן ברעיון של כינון ועידה בין־לאומית בהשתתפות חמש החברות הקבועות של המועצה הגרולים הנוגעים בדבר במזרח התיכון. במסגרת יוזמה זו מתקיימים מגעים הדוקים בין המשלחת הסובייטית למוכיר הכללי של האו"ם פרז דה קויאר.

משלחת ארה"ב באו"ם מתנגדת ליוזמה הסובייטית ופועלת נגדה. בין השאר היא פנתה לשאר 14 חברות המועצה, ובמיוחד למדינות המערב, וביקשה מהם להתנגד לרעיון.

הדיפלומטים האמריקאיים הסבירו, כי הצעת „אינה פרודוקטיבית" וכי לא היתה התפתחות חדשה במזרח התיכון, שיש בה לשנות דעה זו.

שולץ ממעט לדבר עם רייגן – שוב שמועות על היחלשות מעמדו

מאת אמנון דנקנר מפורר „דבר" בוואשינגטון

וואשינגטון (מיוחד ל„דבר") – שמועות על היחלשות מעמדו של מזכיר המדינה, ג'ורג' שולץ ממשיכות לזוות נמרצות בוואשינגטון.

הנשיא רייגן ושולץ שהיו בעבר ידידים קרובים, כמעט אינם מדברים בימים האחרונים. על־פי דבריהם של ידידים קרובים של שולץ, מזכיר המדינה „אינו מאושר ואינו בטוח באשר לעתידו". שולץ, על־פי ידידיו, עייף ומאוכזב ממה שהצליח להשיג בתפקידו".

רחבי הבית־הלבן הבחינו ידיעה שפירסמו בעלי הטור אבנס ונובאק, לפיה מסר הנשיא רייגן אחדה לשולץ לפני כשלושה חודשים לפיה עליו „לתמוך בנשיא או לפרוש". אולם מקורבים לשולץ אומרים כי הוא מתכוון לפרוש מתפקידו תוך שלושה עד שישה חודשים.

ה„וושינגטון פוסט" פירסם אתמול פרטים על מריבה בין שולץ לנשיא ועוזריו שאירעה בתחילתה של הפרשה האיראנית כששולץ התנגד בצורה תקיפה לכוונתו של ראש סוכנות הביון המרכזית ראו וויליאם קייסי למסור לוועדת המודיעין של הסינאט עדות לא נכונה. העדות עמדה להכחיש ידיעה אמריקאית על משלוח נשק ששלחה ישראל לאירן בנובמבר 1985 ושכלל טילי „הוק".

בצמרת ההסתדרות תובעים לפעול נגד ייקורים נוספים

מאת חיים באר, סופר „דבר" לענייני עבודה

חברים בוועדה המרכזת של ההסתדרות יוזמים דיון בחתיקיות של הדמים האחרונים. בעבר הצבעה בנושא, ותתמת יד שמאל (משרד התעשייה) על תעלאות מחירים ומעצורות יצרנות ונגד מהלכים נוספים בתחום תעלאות המחירים.

יו"ר היחידה לתכנון כלכלי ותברתי בהסתדרות, נתן פסה, אמר אתמול בהתייחסו להתייקרויות: „בעוד יד ימין (האוצר) חותמת על הסכמים עם המעסיקים וההסתדרות לשמירת היציבות במשק, חותמת יד שמאל (משרד התעשייה) על תעלאות מחירים ומעצורות יצרנות יו"ר".

פסה הצביע על ממצאי הדשות להגנת הצרכן בהסתדרות, לפיהם כל גל העלאות מחירים מאושרות גורר אחריו התייקרויות בלתי מאושרות של מוצרים ושירותים רבים. לדבריו, העלאות המחירים התכופות יוצרות בציבור מערבת ציפיות התורמת אף היא מגירה לתהליך האינפלציוני.

אפרים ז'לוני, סגן יו"ר האגף לאיגוד מקצועי ויו"ר סיעת מפ"ם בהסתדרות ודעה רטיג, יו"ר האגף לדמוקרטיה תעשייתית, הודיעו אמש שהם עומדים לתבוע דיון דחוף בוועדה המרכזת על התייקרויות היחומות במשק.

„מעורבות אי־היציבות נוחר רק אי בודד של יציבות", אמר ז'לוני, „חוא שכרם השוחק של העובדים".

בשהילדים רוצים חטיף תני להם תמר

עובדי המינהל והמשק בקופ"ח לחופשה מאורגנת ביום א' וב'

מאת דנקה ודניה, סופרת „דבר"

עובדי מינהל המשק, בחוות־עזר, מכנאים והנהגים בבתי־חולים, בסחרות ובבתי הבראה של קופת הבלנית יוצאים ל„חופשה מאורגנת" ביום א' וביום ב' הקרוב.

יו"ר ארגון עובדי קופ"ח חיים ברנס מסר ל„דבר", כי סיבת השבתתה נעוצה באי־מתן תוספת הבפיים לעובדי קופת־חולים בדיוק אחיד, בדומה לעובדי כל יתר המוסדות של ההסתדרות.

ילדים בני 3-4 – ברשימת עצורים של ממשלת דרא"פ

קיבוצאנ, [illegible] דרום־אפריקה, [illegible] מדרשים [illegible] ב־4,000 בבתי־הספר [illegible] משפט יחודי [illegible] הללו יש גם ילדים [illegible]

שר החוץ הנוכחי במשלת פרטוריה אריק פולק, פרסם אתמול הודעה רשמית [illegible] באמר, כי „למרבה הצער", מילות רשימה [illegible] 18 ילדים שגילם פחות מ[illegible] שגילם אינו עולה על ארבע שנים.

פולק אמר, כי בעצם, מדובר [illegible] ב„מעצר מנע", שנועד להגן על הילדים [illegible] מפני „הזדמנות לאלימות [illegible] של המורים".

ההסכם לחידוש השידורים: הטכנאים חוזרים – וייפתח מו"מ על הסכמי השכר

צוותי טלוויזיה נוגעים הדביקו מודעות על קירות בניין הטלוויזיה נגד ההשבתה, ופועלים עמלו אתמול להסירן (צילום: אפי שריר)

מאת יעל ארשיני, סופרת „דבר" בירושלים

שידורי הטלוויזיה חודשו אמש בשעה 21.00, בעקבות הסכמה שהושגה אתמול בבית־הדין האזורי לעבודה בירושלים. על פי החלטת בית־הדין שבו הסכנאים בטלוויזיה לעבודה, תנהל רשות השידור וההסתדרות ייכנסו למשא ומתן על הסכמי עבודה חדשים.

למרות ההסכמה בבית־הדין, שררה אתמול מחלוקת בין הנהלת רשות השידור לבין ההסתדרות ברבר מעמדו של יו"ר ועד הטכנאים הנושעה ציון סווירי. לטענת ההסתדרות, הושגה אתמול בשיחה טלפונית בין יו"ר רשות השידור מיכה יגון למזכ"ל ההסתדרות ישראל קיסר הסכמה, שלפיה יצא סווירי מרצונו לחופשה והשעייתו תבוטל. לטענת רשות השידור, לא הושג כל הסכם כזה ומבחינתה סווירי עדיין מושעה מתפקידו.

הוועד המנהל של רשות השידור התכנס אתמול לדון בהצעתו של קיסר ליגון

בעקבות עמדת ההסתדרות החלו הטכנאים לשוב אתמול בשעה חמש ושלושים אחה"צ. על הסכם הופיעו, מייד לאחר המשדר „ערב חדש", שיקפיה של מנגל דוד ומוסיקת רקע. מנכ"ל רשות השידור נדהם לגלות את הדבר והודה למ"מ מנהל הטלוויזיה יוסי צמח לבדוק, מי נתן את ההוראה להתחיל בשידור.

צמח הורה לטכנאים להפסיק מייד את השידור. אורי פורת אמר בתגובה, כי „אין שידורים, אלא אם אני מורה על פתיחתם. את התרגילים האלה יכולה ההסתדרות לעשות במפעלים אחרים – לא אצלי".

אתמול בשעה שש אחה"צ הגישה הנהלת רשות השידור לבית־הדין האזורי לעבודה בירושלים בקשה להוצאת צווי מניעה נגד סכנאי הטלוויזיה. בית הדין סירב, אך קבע כי הטכנאים ישובו לעבודה וכי הנהלה תפתח במ"מ עם העובדים וההסתדרות לקביעת הסכמי עבודה חדשים.

המחלוקת בין הצדדים ברבר מעמדו של סווירי נותרה בעינה גם בבית־הדין. בא כוח ההסתדרות בני בסן טען, כי בשיחה בין יגון לקיסר הוסכם, שסווירי ייצא לחופשה מרצונו, יושעה מחברותו בוועד העובדים ועניש ההשעיה יבוטל.

בא כוח המדינה עו"ד אלי ברקוביץ טען, כי מבחינת רשות השידור לא היה כל הסכם כזה וכי ההליך המשמעתי נגד סווירי אינו פתוח למשא ומתן. עם זאת אמר

(המשך בעמ' 2)

המודיעין האמריקני אוסף מידע על קשרי ישראל עם דרום־אפריקה

מאת יוסי מלמן, סופרת המדיני של „דבר"

ביום המודיעין של ארה"ב ובכלל הדרום־אפריקאי זה חודשים אחדים מידע על קשרי ישראל ודרום־אפריקה בין מדינה לבין רשויות הדרום־אפריקאיות.

לדברי מקורות, מסיבות בגין קרירות המודיעין לבית הלבן לתכנן את הדיון הבא שנקבע לשבוע הבא לשקגרם עד לאחר אמילו.

מטרת הדיון ומשמעו הוא לבחון איזה מדיניות מסמקות נשקן למשטר בפרטוריה ובכלל מפירות את אמנתו הנשק עם האו"ם וספירות את הנוק המקיף נגד אפרטהייד", שהתקבל לפני חודשים אחדים על־ידי הקונגרס. שגיריות ארה"ב בתל־אביב ובפרטוריה מרכזות את הטיפול באיסוף המידע על הקשרים בין ישראל לדרום־אפריקה. על רקע זה נודע עוד, כי ממשלת ישראל הגתירה לאחרונה לממשלת דרום־אפריקה, כי תיאלץ למצמם את קשריה בתחומי המדע, הטכנולוגיה והבטחון הנושכים ל„רגישים".

בין השאר, מובהר כי לא ייחתמו חוזים חדשים, אף כי יכבדו הסכמים הקיימים.

ח"כ שמחה דיניץ העומד בראש ועדת משנה העוסקת ביחסים עם דרום־אפריקה ממעם ועדת חוץ וביטחון ממליץ על מדיניות חדשה של „הודות הפרופיל". במסגרתה תנתק ישראל את קשריה עם המשטר בפרטוריה ותקיים רק יחסים בעלי אופי חיוני לאינטרס הלאומי ולאסטרטגיה שלה.

הכל מן הלאומי

هكذا من الأصل

מחנה מיה מיה, צידון, אתמול – אחרי הפצצת חיל־האוויר. (צילום: אי.פי.)

מוק יגיש תביעה על זיוף בפרשת המכתב שקרא להתפטרות ולדהיים

וינה („ריטר"). – סגן הקאנצלר של אוסטריה אלויס מוק הודיע אתמול, כי כוונתו לפתוח בהליכים משפטיים נגד „אלמרדי", בקשר לפרשת המכתב שבגיבול כתב לראש ממשלת בריטניה מארגארט תאצ'ר ובו הודיע, כי לדעתו יש לשכנע את נשיא אוסטריה קורט ולדהיים להתפטר מתפקידו.

ראש משרדו של מוק כוזנה מסר לכתבים, כי סגן הקאנצלר יגיש תביעה משפטית על זיוף בסמכים למשרד התובע הכללי של אוסטריה כבר היום, או מחר. כמשרדי הנציבות העליונה של קפריסין בלונדון נמסר אתמול, כי המכתב שהגיע למערכת ה„גלובסון פוסט" – שכו כתב, כביכול, אלויס מוק לת'אצ'ר, כי ולדהיים גורם נזק לתנועה השמרנית הבין־לאומית ועל־כן יש לשכנעו לפרוש מתפקידו „בטעמי מיאות" – אמנם שונה מן המשרד, אולם לאיש במשרד אין ולו מושג קלוש כיצד אירע הדבר ו„הכל המומים מן הפרשה".

הנציב העליון הקפריסאי בלונדון מאנואיל אינר שלשום, כי צופן חותם הדואר הדיפלומאטי שלו זהה לזה שהתנוסס על המכתב הסקנדליוזי שקיבל ה„פוסט". אולם, יועץ התקשורת של הנציבות סוטיריוס גיאורגאלים אמר, כי „אין להעלות על הדעת שמישהו במשרד הנציבות היה מעז לחבר מן מכתב שכזה. מסגנת התנסות הדואר של הנציבות ניצבת בגלוי על אחד השולחנות במשרדים שבפארק סטריט בלונדון. גיאורגאלים אמר, כי אין מנהלים במשרד דישום של החומר המוחתם במכונה, מפני שכמות הדואר היוצא רבה מדי.

המכתב שנתקבל במערכת ה„גלובסון פוסט" נכתב, כביכול, עלידי סגן הקאנצלר מוק לראש הממשלה ת'אצ'ר ונשא את התאריך 15.12.87. האיגרת נכתבה על ניר־מכתבים של „מפלגת העם האוסטרית" שאלויס מוק הוא יושב הראש שלה. במשרד ראש הממשלה בלונדון אישרו שלשום, כי מארגארט ת'אצ'ר אמנם קיבלה מכתב ממוק במוצאי חודש דצמבר, אולם הדגישו, כי במכתב זה לא מזכר קורט ולדהיים כלל וכלל. הנשיא האוסטרי ולדהיים אמר בראיון הראדאור הבוקר בעיתון השמרני האוסטרי „די פרסה", כי משרדו עוסק בהכנת „ספר לבן", שבו יכללו עובדות „על כל המזימות האשמות הסרק שנרקמו נגדו". ולדהיים אמר, כי הוא מקיים מגעים עם הקאנצלר פרנץ ארניצקי, כדי להכשיר ש„הספר הלבן" הזה יזכה לגיבוי רשמי.

הפגנות ויידוי אבנים בשטחים

מאת דני רובינשטיין
ודני צדקני, סופרי „דבר"

הפגנות, שביתות־שבת וידוי אבנים במסגרת ישראלית היו אתמול בירושלים ובמזרח ירושלים, בעזה ובמזרח ירושלים על רקע המצור על מחנות הפליטים בדרום ביירות. בזאת יהם נפצע נער בידי בעת פיזור הפגנה, ובשכם נפצעו 5 מפגינים.

בשכם תקפו נערים באבנים את ישיבת המתנחלים ב„קבר־יוסף" שבמזרח העיר. נערם שסבבו בין בתי־הספר של שכם קראו להפסקת הלימודים, ובמספר מקומות הוקמו מחסומי אבנים ונעשו נסיונות להתנכל לרכב ישראלי.

המתנחלים בשכם התלוננו, כי כחוות הבסתון פעלו לאט וכיד רכה נגד הנערים המיידים. כחוות הבסתון, שהגיעו למקום, הקיפו את בתי־הספר הסמוכים ועצרו 15 נערים ערבים. כחוות צה"ל השתמשו בגאז מדמיע וידו באוויר כדי לפזר את התלמידים.

בשכם ובראמאללה היו מספר תקריות במרכז העיר, ונוסעי מכונית ישראלית ירו באוויר, כאשר התקפו באבנים. צה"ל פיזר בגאז מדמיע קבוצות של צעירים. באל־בירה עדכו תלמידות שביתת־שבת בבית־ספר.

בבירזית הושבתו הלימודים בבוקר, והסטודנטים ערכו שביתת־שבת ותהלוכה גדולה. צה"ל לא התערב ולא היו תקריות.

נער נפצע

מהאן יתנם נזרקו אבנים על שתי מכוניות ישראליות, שעברו בכביש הראשי בחאן יונס. למקום הגיעו מתייסכים, שחסמו ברכבם את התנועה בכביש. הם נענו לפניות כוח צה"ל ופינו לאחר זמן את הכביש.

כשעתיים לאחר מכן, החלה הפגנה של תלמידים במחנה הפליטים אל־מוגזי לשם. בעת שהצבא הפעיל את נשקו, כדי לפזר את ההפגנה, נפצע אחד התלמידים מקליע בידו. הוא הועבר לביה"ח „שיפא" בעזה.

נמסר, כי נפתחה חקירה. אם הילד נפצע בידיות הרובים, או מכדור שנורה ממקור ידי אחר.

מושב חוסן נעל את שעריו: נחזיר לשמיר את פנקסי החבר

מאת יהי ליבוביץ, סופר „דבר" בגליל המערבי

אתמול בשעות הבוקר המוקדמות נעלו שערי מושב תנועת החירות חוסן שבגליל המערבי. שרשרת עבה מפרידה בין 325 אנשי המושב לבין העולם החיצון. אין יוצא ואין בא.

200 ילדי המושב, שהיו אמורים לצאת לגני־הילדים ולבתי־הספר האזוריים בטבעונה ובכברי נשארו במושב יחד עם 60 אחוז מחברי המושב הבוגרים, שגם הם לא יצאו לעבודה. אפילו פנייתו של יו"ר מזכירות הנועת החירות ח"כ יוחס אריידור, לדחיית סגירת שערי המושב ומסירת פנקסי הנועה ביום ראשון הקרוב – נדחתה.

„אמרתי לאריידור כי הלהטנו נחושה להחזיר את הפנקסים ביום ראשון. לא נזזו מהמושב. ביום ראשון נאסף אל נציגי 67 בתי האב ונתייצב מול משרדו של יו"ר הנועה, שהוא גם ראש הממשלה, ונמסר לו הנעק על האסיפה הכללית, בה החלט לפרוש ממשני בית־ר"ונות ולהחזיר את הפנקסים", אומר יו"ר הנועה דוד אפלל.

עד לפני שנה וחצי היה מושב חוסן קשור לארגון קניות מושבי הגליל. בדצמבר 1985, לפני כמעלת הארגון, פתח המושב בהליכים משפטיים לעזיבת ארגון הקניות. בר־כבר סוכם שארגון משקי הרחת־בית"ר יקלוט את חוסן, אולם עקב קשיים לא נוצע הסיכמים.

משקי בית"ר הנתייבו לכסות חוב קודם של חוסן, שהסתכם בכמיליון דולאר. וכך, ללא ארגון הקניות וללא מושבי בית"ר, נותר חוסן ללא אבא. המושב החל לעבוד במישרין עם הבנקים, ובימים אלה סיים את התקציב השנתי.

סימפוזיון על אברהם אבינו כינס יחד בבית־כנסת... מוסלמים בכירים ונוצרים

מאת גרשון קץ, שליח „דבר" בטברי

קורזחבה (מיהר ל„דבר"). – אישים מוסלמים בכירים וראשים נוצרים אתמול בבית־הכנסת העתיק של קורזחבה, במגדרת השומרון הבין־לאומי על אברהם אבינו, שנפתח מאז אתמול.

בין הכבודים שנראו בבית־הכנסת בעידו של הרמב"ם הראשולה הארדאני אחמד דאנאטי, מזכיר הליגה הראשלאנית הסעודי עבדאללה עומר נסיף ושרי הדתות לסנבר של יוון ואלג'יריה.

הכינוס נועד לדון בשאלה האם יהודים, ערבים ומוסלמים יקרבו יחד את השלום. כינוס זה מציג עצמו כ„כינוס היהודי, ערבי מוסלמי הראשון".

לכינוסה, נפתח אפס הכינוס ללא אף משתתף יהודי אחד, פרס לעיתונאים. בפתיחה, הוקראה ברכתו של הבנר יהודי מנוחין והושמע קטע מנגינתו. בדבר ברכתו, קרא מנוחין לקבל את החזק שבשלוש הדתות.

ליזמו השני של הכינוס – היום – מבטיחים את בואו של מנהל בית הספר על שם הרמב"ם בפארים. הכינוס בקורזחבה מאורגן על ידי „הארגון לדיאלוג בין תרבויות", שמיסדו – הראשם הפילוסוף הקומוניסט הצרפתי שהתאסלם רוז'ה גרודי – רחוקים מלהיות חשודים באהדה כלשהי לציונות.

הראשולה הארדאני סידב בכל תוקף להתאריין ל„דבר".

מזכירתו של רפי לוי הוכרזה עדה עוינת: לחצו אותי בחקירה

(ע). – מזכירתו של הממונה לשעבר על מחוז ירושלים במשרד הפנים רפי לוי – הוכרזה אתמול כעדה עוינת במשפט. המזכירה שושנה חיימי אמרה, כי את עדותה במשטרה מסרה מתוך לחץ ופחד והיא חוזרת בה מחלקים מרכזיים מהודעותיה במשטרה.

עדותה של חיימי עמדה במרכז היום השלישי במשפטו של רפי לוי בבית־המשפט המחוזי בירושלים. התביעה התמקדה בהנפקת תעודות אר"ם (אישיות רשת"מעלות), שלוי הוציא למען אישים מהשטחים, כדי שיוכלו לעבור בגשרי הירדן בלי בדיקות בטחוניות. לטענת התביעה, לוי קיבל תמורת תעודות אלה טובות הנאה.

העדה ששימשה במזכירתו של לוי במשך 5 שנים סיפרה, כי כמה חודשים לפני מעצרו, צימצם המנהל האחדה את מספר התעודות, שנמסרו לו לחלוקה. לדבריה, לפני נסיעתו של לוי לחו"ל הוא השאיר לה תעודות ריקות, בכוונה שתמלא בהן את פרטיהם של אישים, שקיבלו בדרך־כלל תעודות, כגון: איש הכמורה ע„ג'מאן ואשה העסקים נוהה חגיגי. היא הצירה, כי ביהלה רישום מסודר של חלוקת התעודות.

התפנית בעדותה של חיימי חלה, כאשר הוטבע עין שבדר שאל אותה, אם ראתה את הגיבי באה למשרדו של לוי עם רב־שנה בידה, כשהגדתו. תחיימי השיבה, כי אינה זוכרת כך. עצמה גם כשנשאלה אם חליל־צוג הגיע עם רב־שנה ביום גיום שישנה מילר.

היועץ המשפטי למשלה מרגיש במכתבו, כי יש מקום לסקול, אם אין בעדותם של מחמי העצמה משום עבירה פלילית. הוא הדגיש, כי יתנין לתשומת לב הדחות, לפני שיפתח בחקירה.

„אין ערוך לחומרתם של הדברים הכלולים בעצומה, ואין שיעור לחומרתו של הבעשה של הפצת אותה עצומה", כתב הדיש.

היועץ המשפטי למשלה מבטל, כי מי שהרע לעשות מכלם הוא הריין בדליה אקסלרוד, שנטל על עצמו לחתום לבדה. הוא הדגיש, כי אין לחתום המציא הכמיה לגבי אותה עצומה. לדבריו, בחזרי בעבירות לכאורה על סעיף 244 עונשה דבר בכונה להכשיל הליך שיפוטי, עבירה על „דלות בית־המשפט".

הדיש סבור, כי יש לשקול את הדיינים לא הנו באופן שאינו חולם את מעמדם ונכך עבדו על חוק הדיינים. „אין להחיד הפנות בדר כלשי מסכותם של בתי־המשפט", כתב הדיש.

חריש: יש לשקול העמדה לדין של חותמי העצומה נגד בג"ץ

מאת מרמה גיטשקי,
מחברת „דבר" בירושלים

היועץ המשפטי למשלה יוסף חריש פנה בכתב לשר הדתות זבולון המר ודרש ממנו לנקוט צעדים נגד הדיינים, שחתמו על העצומה נגד ההרכבה במרחת מסיקת בגיב בענין גיור שושנה מילר.

היועץ המשפטי למשלה מרגיש במכתבו, כי יש מקום לסקול, אם עצמו לדיות המוביל לגבי אותה עצומה. לדבריו, בחזרי בעבירות לכאורה על סעיף 244 עונשה דבר בכונה להכשיל הליך שיפוטי, עבירה על „דלות בית־המשפט".

הדיש סבור, כי יש לשקול את הדיינים לא הנו באופן שאינו חולם את מעמדם ונכך עבדו על חוק הדיינים. „אין להחיד הפנות בדר כלשי מסכותם של בתי־המשפט", כתב הדיש.

חיל־האוויר הפציץ בסיסי מחבלים בלבנון

מאת מלי זלינגר, סופרת „דבר" לענייני צבא

חיל־האוויר תקף אתמול השכם בבוקר מפקדות ובסיסי אימונים של מחבלים מאורגן „פתח" ממזרח לצידון.

בהמשך לפעילות מוגברת של צה"ל בים ובאויר לשיבוש התארגנות המחבלים הפלשתינים בלבנון, ובעיקר באיזור צידון, הפציץ חיל האוויר מפקדות ובסיסי תכנון ויציאה לפיגועים של מחבלים בכפר מיה־מיה שממזרח לצידון. הטייסים דיווחו על פגיעות מדוייקות.

דרורי יסיים כהונתו כרגיל – למרות הסערה שעוררה ביקורתו

מאת מלי זלינגר, הסופרת הצבאית של „דבר"

סגן הרמטכ"ל האלוף אמיר דרורי ימשיך, כנראה, בתפקידו עד תום כהונת הרמטכ"ל הנוכחי, על אף הסערה שעוררו דבריו בעניין תהליך בחירת הרמטכ"ל, והחילופי הדברים שהיו לו בעניין זה עם שר הבטחון אתמול.

אתמול בבוקר הזמין שר הבטחון יצחק רבין ללשכתו את סגן הרמטכ"ל לדון עמו בהתבטאויותיו שלשום נגד תהליך בחירת הרמטכ"ל. רבין אמר לדרורי שהוא רואה בחומרה רבה את התבטאויותיו.

האלוף דרורי חזר על עיקרי טיעוניו, אך לא התנצל. למרות זאת נראה כי ימשיך בתפקידו עד תום כהונת הרמטכ"ל הנוכחי. הוא לא התבקש לסיים את תפקידו קודם לכן.

נחשפה רשת מבריחי נשק דרך גשרי הירדן

מאת אוריאל בן־עמי, סופר „דבר"

בוחות הבטחון לכדו באחרונה רשת של נהגי משאיות מחבריון, שהבריחו אמצעי־לחימה מירדן לארץ דרך גשרי הירדן.

בעקבות חשיפת הרשת, נעצרו כעשרה נהגים תושבי חברון. כוחות הבטחון סירבו למסור פרטים על היקף וסוגי אמצעי הלחימה שנתפסו.

ככל הנראה מדובר באמצעי לחימה מגוונים, שהועברו לגורמים עוינים בירדן ושומרון. באמצעים אלה נעשה שימוש לפיגוע במטרות ישראליות, שפרסומן נאסר.

יש לציין, כי באחרונה מסרו כוחות הבטחון, כי גורמים עוינים מתקשים להשיג אמצעי לחימה „חמים", ולכן רבו מקרי הדקירות בסכינים. בעקבות גלוי רשת המשאיות, נסגרו גשרי הירדן לתנועת המשאיות עד יום א' לשם בדיקה מחודשת של סידורי הבטחון בגשרים.

איגוד לשכות המסחר עתר נגד העלאת הריבית

מזכיר תנועת המושבים: לשקול מחדש!

מאת דויד מרשיזב, סופר „דבר" לענייני הקלאות

מזכיר תנועת המושבים, גדליה גל, תובע מנגיד בנק ישראל, מיכאל ברנו, לשקול מחדש את החלטת הבנק להעלות את הריבית במשק.

במברק ששיגר לנגיד בנק ישראל, סוען גדליה גל, כי החלטה להעלות את הריבית פוגעת במשק היצרני הקוקס יותר מכל גורם אחר לזמן הזה.

מריניות הריבית הרצונית נמשכת – קובל גל – ומושבים רבים יאלצו להמשיך ולשלם ריבית הכפולה לא־פעם־מסכום־ההלוואה עצמה. גל מטעים, כי הריבית הנוהגה במשק הכפילה את חובות המושבים מ־500 מיליון דולר לכדי 800 מיליון דולר.

בסוף מברקו שולח גדליה גל את נגיד בנק ישראל כיצד עולה החחלטה להעלות את הריבית במשק בקנה אחד עם מריניות של צמיחת המשק עליה החליטה הממשלה.

(ע). – בג"ץ ידון בעתירת איגוד לשכות המסחר, הטוען בעתירה שהגיש אתמול, כי החלטת בנק ישראל להעלות את שיעורי הריבית במשק באופן – אינה חוקית, נוגדת את חוק בנק ישראל ואת הסכם עיסקת הבריבה במשק. איגוד לשכות המסחר מבקש גם, בעתירתו לבג"ץ, להוציא צו־ביניים, האוסר על העלאת שיעור הריבית במשק.

מעצר בחור ישיבה חשף התנכלויות לערבים

מאת אוריאל בן־עמי, סופר „דבר"

מעצרו של תלמיד ישיבת „שובו בנים", שנמלט מן המשטרה ואוחז־רק המגיר עצמו, חשף התנכלויות לערביי מזרח ירושלים.

אריק וולפוביץ, חסיד ברסלב מישיבת „שובו בנים", נמלט מהמשטרה לפני כחודשים, לאחר שהיה מבוקש בחשד להשלכת בקבוקי תבערה לבתי ערבים בעקבות רצח אליהו עמר, שהיה תלמיד הישיבה.

לפני כשבוע הסגיר וולפוביץ את עצמו למשטרה ושיתף פעולה עם חוקריו. חקירתו הביאה לחשיפת התנכלויות מצד תלמידי הישיבה לבתי ערבים. בין השאר מדובר בהצתת שני כלי־רכב בבעלות ערבים במז' ים, השלכת בקבוקי תבערה וגרימת נזק לבתי ערבים. חקירתו של וולפוביץ נמשכת ועם סיומה תוגש לפרקליטות מחוז ירושלים לשם הגשת כתב־אישום.

התקפה אווירית על טהראן – פעם חמישית תוך 48 שעות

בגראנ („ריטר"). – מטוסי־קרב של חיל־האוויר העיראקי תקפו אתמול את טהראן, זו הפעם החמישית ב־48 השעות האחרונות – כך הודיע דובר צבאי בבגראד.

הדובר אמר, כי המטוסים תקפו מטרות בטהראן עצמה וכן הצליחו לגרום נזקים למטרות תעשייתיות בעיר מאוכלסת.

סוכנות הידיעות הממלכתית של איראן „אירנא" דיווחה אתמול, כי בהתקפת חיל האוויר העיראקי על מאבריז נהרגו אנשים אחדים ונפצעו יותר מתריסר. כן נמסר, כי המטוסים העיראקיים הצליחו להשמיד אתמול את שדה התעופה האיראני החשוד מסגד מוליאמן ולפגוע בריכוזים של אנשי „משמרות המהפכה" לאורך קו החזית.

סלפאק ולרנר לא יורשו לצאת מברה"מ

מוסקבה („ריטר"). – דובר מרביתי רשמי ציין אתמול את שמותיהם של 8 אנשים, שלהם לא יעניקו השלטונות אשרת יציאה, מאחר שבידיהם „סודות צבאיים של המרינה". בין אלה – ממרבי העליה וולאדימיר סלפאק, מי שנמנה עם הקבוצה שקובלה על עצמה לסקה על ביצוע המכמי הלסינקי הקבר־מיקאי, אלכסנדר לרנר.

גאבריאל גראסימוב, מנהל מחלקת הביתונות של משרד החוץ הסובייטי הטעים, כי „האחרונים המבירים סודות מדינה או סודות צבאיים אינם רשאים לעזוב את המדינה מטעמים ממלכתיים".

הדובר הוכיח כדוגמה את שמו של ולאדימיר סלפאק, הממתין זה שנה לרשות הנסיעה. הוא נדון ל־5 שנות גלות, מאחר שהניף על מרפסת דירה במוסקבה ב־1978 כרזה ובה נאמר: „תנו לנו להצטרף לבנינו בישראל".

הדובר הזכיר גם את שמו של אלכסנדר לרנר, קיבוצניקי בעל שם עולמי המבקש מאז תחילת שנות ה־70 להצטרף לבנו בישראל.

הסכם

(המשך מעמ' 1)

ברסוגים, כי רשות השידור מקבלת את הצעת בית־הדין, שלפיה יחזרו העובדים לעבודה ההסתדרות תקיים מו"מ עם רשות השידור על תנאי העבודה בכדי להגיע להסכם עבודה.

ציון סורידי אמר אתמול לאחר החלטת בית הדין כי הוא יוצא לחופשה מרצונו, כי השעייה בכוחלת וכי הסכנאים נכנסים למו"מ עם הנהלה. „לדעתנו ההסכם שנעשה בין קיסר לינון הוא הסכם מחייב", אמר סורידי.

המתיחות הקואליציונית

(המשך מעמ' 1)

לרעיון הנועדה הבין־לאומית, היה בעד מדינה פלשתינית. „מי שאמר שאני בעד חזרה לגבולות 67 הוא משקר", הוא יודע זאת", אמר פרס.

בתגובה על דברי שכיר בענין הפרשה האיראנית, אמר פרס, כי ברור ששמיר ידע על הפרשה בראשיתה. „משום שהמגע הראשון בנושא איראן נעשה עם מנכ"ל משרד הנוע והוא ריווח לשר הנוע". יתר על כן, בצין פרס, כי בפרשת השב"כ, „שלא הייתי מעורב בה אישית", נטל על עצמו אחריות מתוך אחריות לשלמות הממשלה.

פירוק הממשלה

ביטיבת לשכת מפלגת העבודה נשמעו אתמול קריאות לפירוק הממשלה, אולם שר הנוע פרס שלל קריאות אלה. „אני נגד פירוק הממשלה ואינני מצדע לשאת את דגל פירוק הממשלה. יכול להיות שהליכוד רוצה לפרק", אמר פרס. עם זאת אמר שר הנוע, כי אין מה לפחד מהפרשה הנוכחית. „אני מכיר את הרחוב לא פחות מכל חבר שיושב כאן", אמר.

בדברו על הסיוע לתפ"ם סיפר שמשרדו במשרד הנציבות היה מעז לחבר מן מכתב שכזה. מסגנת התנסות הדואר של הנציבות ניצבת בגלוי על אחד השולחנות במשרדים שבפארק סטריט בלונדון. גיאורגאלים אמר, כי אין מנהלים במשרד דישום של החומר המוחתם במכונה, מפני שכמות הדואר היוצא רבה מדי.

המכתב שנתקבל במערכת ה„גלובסון פוסט" נכתב, כביכול, עלידי סגן הקאנצלר מוק לראש הממשלה ת'אצ'ר ונשא את התאריך 15.12.87. האיגרת נכתבה על ניר־מכתבים של „מפלגת העם האוסטרית" שאלויס מוק הוא יושב הראש שלה. במשרד ראש הממשלה בלונדון אישרו שלשום, כי מארגארט ת'אצ'ר אמנם קיבלה מכתב ממוק במוצאי חודש דצמבר, אולם הדגישו, כי במכתב זה לא מזכר קורט ולדהיים כלל וכלל. הנשיא האוסטרי ולדהיים אמר בראיון הראדאור הבוקר בעיתון השמרני האוסטרי „די פרסה", כי משרדו עוסק בהכנת „ספר לבן", שבו יכללו עובדות „על כל המזימות האשמות הסרק שנרקמו נגדו". ולדהיים אמר, כי הוא מקיים מגעים עם הקאנצלר פרנץ ארניצקי, כדי להכשיר ש„הספר הלבן" הזה יזכה לגיבוי רשמי.

„חיזבאללה" חטף ושיחרר 14 חיילים סורים לאחר קרב בבירות

מאת דן אבידן,
סופר „דבר" לענייני ערבים

לחמצה של ארגון ה„חזבאללה" חטפו אתמול 14 חיילים סורים ו־13 אנשי בטחון לבנונים בסמוך בבירות, אך שיחררו אותם לאחר מגעים שקיימו עם קציני הצבא הסורי.

החטיפה אירעה לאחר קרב שהתגולל ברובע אל־בסטה בבירות בין סיור משותף של חיילים סורים ולבנונים לבין אנשי ה„חזבאללה". בקרב זה נהרג, ולפי גרסה אחרת נשבה, אחד מלוחמי ה„חזבאללה".

קודם־לכן חטפו בנראה אנשי ה„חזבאללה" – המסתתרים תחת הכינוי „הג'יהאד האיסלאמי" – את איש העסקים הלבנוני הנוצרי ראן עבייד באחד מרחובותיה הראשיים של־מערב בירות. חטיפתו של מהגיב זה עוררה את זעמם של חוגים נוצרים ומוסלמים כאחד, שכן עבייד נחשב למנהיג המקובל על שתי העדות.

עבייד מילא בשנים האחרונות תפקידי תיווך שונים בין המיליציות הדרוזיות ושימש עד לאחרונה יועץ בכיר של הנשיא ג'ומייל. רדיו הפלנגות טען אתמול, כי ארגון „הג'יהאד האיסלאמי" נטל את האחריות לחטיפתו של עבייד. לפי דברי הרדיו, איים דובר הארגון להמיט את דין

לחיצה מלחיצה

צדיק בינו, שהתמנה אתמול למנכ"ל בל"ל, לוחץ (בימאות כבודו) את ידיו של לואי רוסו, יו"ר ועד עובדי בל"ל (צילום: יוסי אלוני)

האשמות נגד בינו צדיק עיכבו במעט את בחירתו למנכ"ל בל"ל

מאת יואב יצחק, מומחה כלכלי של „דבר"

מועצת המנהלים של בנק לאומי בחרה אתמול לאחר ישיבה ארוכה בצדיק בינו לתפקיד מנכ"ל בנק לאומי.

הישיבה ארכה אתמול מעבר למתוכנן, וזאת עקב דרישתם של חלק מחברי מועצת המנהלים, שדרשו לברוק האשמות נגד צדיק בינו.

ביום ד' קיבלו חברי מועצת המנהלים של הבנק מכתבים מאריה דגן שטען כי הבנק הבין לאומי, וצדיק בינו בראשו, נחקרו חשבונות של לקוחות כאורח מנמתי. אריה דגן מוסיף, כי הגיש בעניין זה תלונות למחלקת החקירות של המשטרה, לבנק ישראל ולרשות לניירות ערך, ואף תבע את הבנק בתביעה אזרחית.

מתנגד הבין לאומי נמסר, כי אריה דגן חייב לבנק למעלה משלושה מיליון ש"ח והנושא נדון בבית משפט הבנק שקן.

חלק מחברי מועצת המנהלים של בל"ל דרשו לברוק עם זאת את מעמדתו של דגן. רק לאחר שבדקו האשמות עם בנק ישראל הרשות לניירות ערך, חברי הדירקטוריון השתכנעו מעבר לכל ספק כי אין ממש בהאשמות האישיות נגד בינו, אושר מינוי על־ידי כל חברי הדירקטוריון.

מועצת המנהלים של בל"ל מתנה מתוכה ועדה לניהול מו"מ עם צדיק בינו לקביעת שכרו. בוועדה חברים יו"ר הדירקטוריון ד"ר מאיר זת, ושני חברי הדירקטוריון – פרופ' צבי חסקן ואלישע שחמון.

כפי הנראה יקבל צדיק בינו שכר כמו המנכ"ל המתפטר מרדכי אייזנהולץ, והוא יקבל 15,000 דולר לחודש, אך תנאי הפרישה שלו יקצבו.

בעקבות ההוראה לסגור כל החשבונות הישראלי

קיבוץ מרום־הגולן שוקל לעזוב התק"ם

מאת שמעון ריים, מומחה „דבר" בנושאי

קיבוץ מרום גולן, ראשון הקיבוצים שהקמו ברמת־הגולן הכובל בפיו, שוקל לעזוב את התקים לאחר שקרן הקיבוצים הודיעה לאגודת הגליל־העליון, אליה משתייך הקיבוץ, לסגור את כל החשבונות הישראלי שניתנו לקיבוץ, ובמצאה מכך, לא יכולים אנשי מרום גולן לבצע קניות הכרחיות של דלק, מזון, תרופות ושאר מצרכי יסוד ואספקה שוטפת.

בכל הקיבוץ, אין תקים. בחנות הקיבוצית שקיבוץ מרום גולן, ראשון לסגר לפני כחודש, התנועתי שלו. במצב שנוצר, יאלצו אנשי מרום גולן למכור את תוצרתם לשווקים הקטנים הבסמת שלקטר – ישלמו את הוצאותיהם השוטפות.

הקיבוץ, שהוקם לפני קרוב לעשרים שנה בבשן הגולן, שרוי באחרונה במשבר כלכלי וחברתי קשה ביותר. בשנה האחרונה עזבו אותו כשמונים חברים ותושבים וגל העזיבה נמשך. כיום מונה אוכלוסיית מרום גולן כ־420 חברים לעומת כחמשיתאות עד לפני קצת יותר משנה. הסיבה העיקרית לעזיבה הגדולה היא מצבו הכלכלי הקשה של המשק שאינו מסוגל להתמודד גם בביחול הכספי השוטף שלו ומתקשה לשלם בעבור הוצאות שוטפות.

נודע, כי בקיבוץ רב הועם על התנהגות התקים בעניינו של מרום גולן, ובימים האחרונים נשמעו בקיבוצו דעות על אפשרות לשנות את אופיו של הישוב מקיבוץ לישוב קהילתי. יצוין כי מיקומו של מרום גולן בצפון הגולן, שהוא איזור קר ביותר, מאלץ את המשק להזיע תקציבים גדולים ביותר על מנת לבצע בחשמלן לקצאות של מזון, חומר הסקה, של מרום גולן מגיע לכ־13 מיליון דולר ומצבר הוא הוקשה ביותר מכל קיבוצי הגולן. הקיבוץ נמנה עם מקבלי הקרנות הדרומיים. אות הסכנות מחמיר הדחוק על מרום גולן הוא השקעות כבדות במפעל מעשיה חדש מתבאי אשראי והלוואות קשים.

מזכיר קיבוץ מרום גולן סירב להתייחס לנושא ואמר כי בשלב זה אין הקיבוץ מעוניין לעיר את הקשותה במצבו.

בהתערבות בין־לאומית הושגה ללנדוור אשרת כניסה לברה"מ

טופיה לנדוור,

מאת יקיר צור, מומחה „דבר"

שלטונות ברה"מ יאפשרו לטופיה לנדוור, תושבת אשדוד, להיכנס לברה"מ כדי לבקר את אמה הנוסעת מסרטן בבית־חולים במינסק, את הודיעה על קבלת האשרה קיבלה טופיה אחרי שכבר חזרה לישראל לאחר המתנה של תשעה ימים בדיוק.

טופיה לנדוור יצאה עם מנכ"ל המועצה הציבורית למען יהודי ברה"מ לפני כעשרה ימים לווינה, בניסיון להשיג אשרת־כניסה. הם פנו לשגריר ברה"מ באוסטריה, לקונסול הכללי של ברה"מ ולראש המשלחת הסובייטית לוועידת בטחון אירופה המתקיימת בווינה. סיוע נוסף הגיש להם מן המוכיר הבין־לאומי של האיגודים המקצועיים באוסטריה, מנגיד הבנק האוסטרי ואף משר החוץ האוסטרי לשעבר, ד"ר פיטר יונקביץ.

פרשת לנדוור הגיעה גם לידיעתו של הקנצלר האוסטרי, ד"ר פרנץ ורניצקי שהפעיל את שגרירות אוסטריה במוסקווה ואף פנה בטלפון אישי לגורבצ'וב.

מפגינים למען שחרורו של ביגון שוב הותקפו במוסקווה

מאת דוד שרגאי מומחה „דבר" בברית־המועצות

לונדון (פיוחד לדבר). – התקפה נוספת נוספת אתמול על קבוצת מפגינים יהודים במוסקבה למען שחרורו של יוסף ביגון. על המפגינים והתבים מערבים שמקדו את הקמבנה והנמלה קבוצת ביריונים בעקיבים, שאילצו את המפגינים להדיר את שלטיהם ולהפגנה.

סגן ה"גרדיאן" הלונדוני דיווח אתמול, כי הוכה על ידי קבוצת הביריונים, לאחר שבא לסקר את הפגנה. דוכר רשמי מסר כי לא ידועה לשלטונות זהות התוקפים. שוטר בכרים שהתבקש לסייע בדיסון הביריונים סירב להתערב.

„לוס־אנג'לס טיימס":

שמיר פרס ורבין סיכמו לדלל ההסכמים הצבאיים עם דרא"פ

לוס־אנג'לס (א.מ.). – מנהיגי ישראל גמרו אומר ברעתם לדלל בהדרגתיות את ההסכמים הצבאיים של ישראל עם דרום־אפריקה בדבר משלוחי נשק, מכירות נשק ומטכנולוגיה צבאית – דיווח אתמול ה„לוס־אנג'לס טיימס".

בהסתמכו על מקורות לא־מזוהים בממשלת ישראל, דיווח העיתון, כי הסכם כזה הושג לאחרונה בין ראש הממשלה יצחק שמיר ובין שר הביטחון שמעון פרס ושר הבטחון רבין.

ה„לוס־אנג'לס טיימס" דיווח לקוראיו, כי הסכם זה נראה כפשרה בין אותם ישראלים שרצונם בעמדה נוקשה יותר מצד ישראל בכל הנוגע לאפרטהייד ובין אותם ישראלים שאינם לגמרי על הסמנה. לדבר רשמי מסר כי לא ידועה לשלטונות זהות התוקפים. שוטר בכרים שהתבקש לסייע בדיסון הביריונים סירב להתערב.

האפרטהייד הדרום־אפריקאי לפי חוק הבטחון־אפרטהייד הדרום, יכולה ארגונות הבריות להפסיק לאלתר כל סיוע צבאי לפרטיה המשכות נשק לדרום־אפריקה.

ה„טיימס" אמר, כי יש יסוד להניח, שיצוק שמיר ורבין את עדי הוצבית הזאת בפגישות הפרטיות שיתנהל עם מקידים חברי קונגרס אמריקאים בשת ביקורו בוואשינגטון, בשבוע הבא.

מקורות מוסמכים מסרו ל„לוס־אנג'לס טיימס", כי הוקר מיוחד מטעם הסטייט־דפארטמנט ביקר בירושלים בחדש שעבר, כדי לעמוד על עקרי הנשק שבין ישראל ודרום־אפריקה.

ה„טיימס" מסר עוד, כי לפי הודיעות שביזד, סיעה ישראל לאפרטהייד לדרום־אפריקה לפתוח כרשי תרלוק־באויר וכן הגישה סיוע בפיתוח מטוס מעקב מתקדם לחיל האויר של דרום־אפריקה.

השופט ברק: קודם תיחקר התפרעות המשפחות – אחר־כך נדון בעתירתן!

אחיו של אליהו עמדי התפרע שנית ונעצר בידי המשטרה

מאת אריאל בן־עמי, מומחה „דבר"

משפחות נפגעי הטרור בהפגנתם הנוספת, אתמול. (בצילום: שוטר מנסה להרחיק המפגינים (צילום: יצחק הרריי)

משפחות הנרצחים הודיעו אתמול לשמוע את עתירתם בבית־המשפט העליון נגד שחרור אשורי של מחבלים תמורת חטופים בלבנון, אולם השופט העליון אהרון ברק ביקש לדחות את עתירתם על הסף, עקב התפרעותם שלשום והתנהגותם ללשכת נשיא בית־המשפט העליון מאיר שמגר.

השופטים ברק, טלדגר וחלימה יצאו להתייעצות שנמשכה יותר משעתיים, ובסופה הודיעו כי הם דוחים את הדיון בעתירה עד לחקירת ההתפרעות שלשום בבית־המשפט.

באולם המשפט המתינו אותה שעה בני משפחות הנרצחים משה תמם, עקיבא שלתיאל, אסתר עדי והאחיות פולק, והתווכחו עם העיתונאים על סיקור עניין נגדם. חדר הנרצחים נשאו גם אתמול את תמונות בניהם וקראו לנהיג עונש מות למחבלים.

בתום הדיונים הודיעו השופטים קראו השופט אהרון ברק את החלטתם: „ההתפרעות של יום אתמול היא חמורה. היא משבשת את פעולתו של בית־המשפט. הדיון לדון על־פי החומר שבפניו ולא על רקע ההתפרעות במסדרונותיו. אנו כואבים את כאבו של המשפחות השכולות, אך אם רוצים כי קרבן זה לא יהיה לשווא – יש לעמוד על משמר שלטונו של החוק".

בתום ההחלטה הודו השופטים למשפחת ירושלים לחקור את המעורבים בהשתוללות. השופטים הודיעו, כי רק לאחר קבלת ממצאי החקירה, הם ימשיכו לדון בעתירה.

ביציאה מבית המשפט התפרע אשר עמדי, אחיו של תלמיד הישיבה אליהו, ותקף את צלם עתון „חדשות". אשר עמדי נעצר בידי השוטרים ובמקום פרצה מהומה. המשפחות השכולות יצאו לרחבת בית המשפט וחפשו שוב נגד שלטון החוק.

פרקליטות המדינה, שהשיבה לעתירת בני המשפחות, הודיעה בתשובתה: „הידיעות על שחרור אפשרי של המחבלים הן חסרות בסיס". בתשובת הפרקליטות צוין, כי עם זאת עומדת נגד עיני הממשלה חובתה כלפי חיילי צה"ל הנמצאים בשבי אויב. „אין אנו יכולים להתייחס בהודעה זאת לפרטיהם של המאמצים הנעשים לפריון השבויים ולהצלתם", נאמר בתשובת הפרקליטות.

דלת פתוחה

אתמול התכנסו בלשכתו של נשיא בית־המשפט העליון השופט מאיר שמגר, כפקד מרחב ירושלים תת ניצב יוסף יהודאי, מנהל מערכת בתי המשפט השופט אריה הגר והממונה על תפקידים מיוחדים במשרד המשפטים עודד מאשר, כדי לדון במשמעות ההתפרצות.

השופט שמגר דחה את ההצעה, שהועלתה בפניו, להתקין דלת כניסה אלקטרונית ללשכתו. „דלתו של נשיא בית המשפט העליון, איננה יכולה להיות נעולה, עליה להיות פתוחה לכל", הסביר את שיקוליו.

תת ניצב יהודאי אמר, כי מבדיקת הקלטות במוקד המשטרה התברר, כי 15 דקות חלפו מרגע הקריאה למשטרה לבוא לבית המשפט העליון ועד שהגיעה ניידת ראשונה. לטענתו, זהו הזמן המקובל להתייצבות משטרה לאירועים שאינם פיגועים חבלניים.

טענות קשות על שחיקת הפנסיות בישיבה סוערת של הסת' הגימלאים

מאת חיים ביאור, מומחה „דבר" לענייני עבודה

מועצת קשות על שחיקה בפנסיות של עשרות אלפי גמלאים הועלו אתמול בישיבה מוערת של מרכז הסתדרות הגמלאים.

מנכ"ל ההסתדרות, ישראל קיסר, שהוסיף בפני המתכנסים, הודיע כי יתמוך במאבקם של הגמלאים שפרשו משירות המדינה, הרשויות המקומיות (קרנות „תקציבים") לפיצוי עבור השחיקה בגמלאותיהם.

קיסר התייחס גם למתאונתם של גמלאי קרן „נתיב", שהנהלתה מסרבת להצמיד את הפנסיות שלהם למדד המחירים. הוא מסר כי במסגרת האיחוד הצפוי של קרנות הפנסיה יושוו הזכויות של הגמלאים בכל הקרנות ובמסגרת זו תפתר בעיית ותצמדה של גמלאי „נתיב".

מזכ"ל ההסתדרות הגדיר את המצוקה הסיעודית במדינה כ„נוראה". רק למוסדות הסיעודיים של „משען" ממתינים בתור 6,500 תושבים, אמר.

יו"ר הסתדרות הגמלאים, אוריאל אברהמוביץ', תקף את חוק הפנסיה המוצע שסטרתו, כרבריו, להקטין את תשלומי הפנסיה. הוא גינה את האוצר המסרב לבצע את המלצות ועדת הכספים לפיהן יפוצו גמלאי המדינה בשיעור של 26.7 אחוז, בעוד השחיקה שחלה בגמלאותיהם בשלוש השנים האחרונות.

במהלך הישיבה הביעו גמלאים מ„נתיב" שלטים המחוזים על הכרסום בפנסיות האשימו את הסתדרות באחריות למצבם. נציגם, משה זילבר, גילה שכרבע מבין גמלאי „נתיב" מקבלים פנסיות שאינן עולות על 200 שקלים. „לא נסלח להסתדרות על כך שאנו חיינים להשפיל את עצמנו כדי להגן על המיניסון שמגיע לנו", קרא זילבר.

נציג גמלאי „מבטחים", דוד בן יעקב, דרש מראשי ההסתדרות להורות להנהלות של הקרנות „מבטחים" ו„מקפת" לשלם לגמלאים הזכאים לכך את פיצוי השחיקה, כפי שקבעה לפני שלושה חודשים „ועדת פלג".

SUPER 2000 הקומפקטית
שיגר אותה בפינה של הפינה

SUPER 2000 מכונת הכביסה הקומפקטית והחסכונית ביותר!

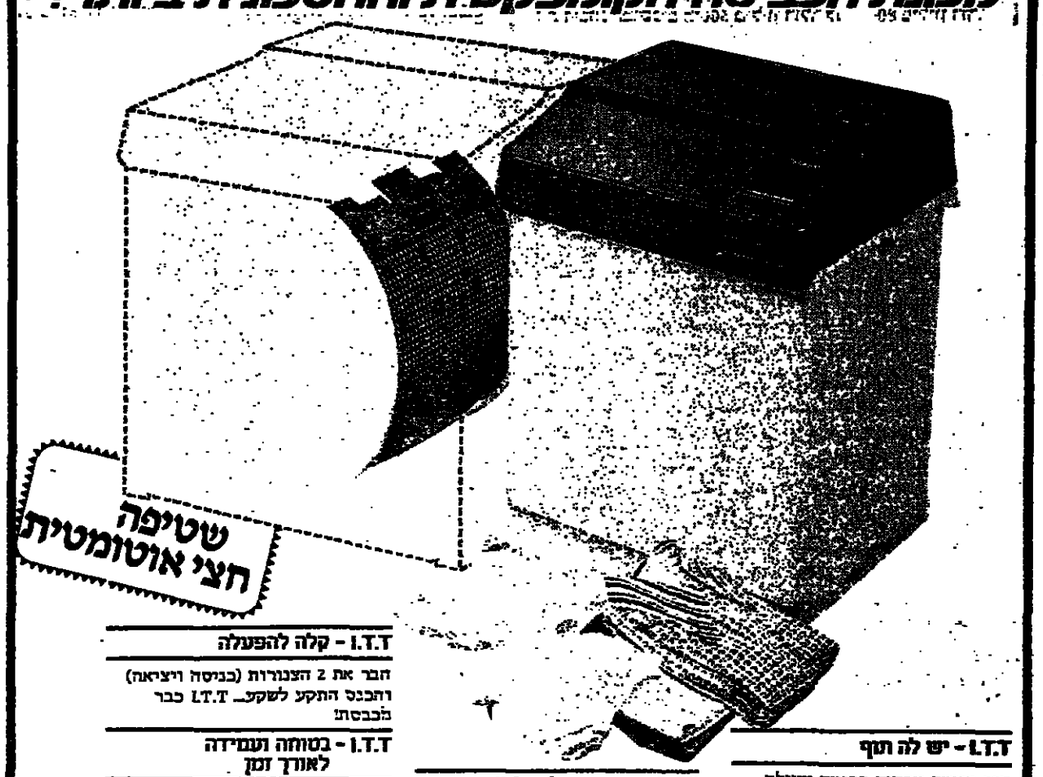

I.T.T – יש לה תוף
תוף מיוחד מבטיח כביסה מעולה ויסודית ומונע בלאי ונזק מן הכבסים – אפילו העדינים ביותר. התוף מסתובב לשני הכיוונים, ומחליר את מי־הכביסה הדטרגנטים לעומק הכבסים התוצאה – כביסה נקיה להפליא כל פעם מחדש!

I.T.T – הקטנה הזו מכילה הרבה כביסה
עד 2 ק"ג בגדים ניתן לכבס במהירות הבזק... את מכוונת את קוצב הזמן האוטומטי (Timer) ובתוך 2 עד 10 דקות הבגדים כבר נקיים!

I.T.T – חסכונית להפליא
צורכת 13 ליטרים מים ר־50 גרם אבקת כביסה בלבד לכל כביסה. המנוע צורך חשמל כמו נורה של 100 וואט כן, קראי זאת שוב – נורה של 100 וואט בלבד!

I.T.T – קטנה. שימי אותה בפינה של הפינה
מידותיה – גובה: 52 ס"מ
רוחב: 45 ס"מ
אורך: 43 ס"מ
משקלה – 8 ק"ג בלבד (ניתן לשאתה ולאחסנה בקלות רבה).

I.T.T – קלה להפעלה
חבר את 2 הצנורות (כניסה ויציאה) והכנס התקע לשקע... I.T.T כבר מכבסת!

I.T.T – בטוחה ועמידה לאורך זמן
המנוע של ה I.T.T כבה אוטומטית: אם המכסה העליון נפתח תוך כדי ההפעלה או אם התוף עמוס מדי. ה I.T.T לא רק בטוחה מאוד, היא עמידה ביותר – בנויה מפוליפרופילן, חומר קשיח שאינו מחליד לעולם.

I.T.T – עם השרות המצוין של "מיני ליין"
פשטות העצוב וההכנן הטכני של ה I.T.T מבטיחים לך "פעולה חלקה", ללא תקלות... ובכל מקרה את בחנית מן השרות המצוין של "מיני ליין".

I.T.T – יבוא ושיווק – "מיני ליין" בע"מ, רח' הרוא"ה 6 ר"ג. טל. 03-728115-6

P.B.S/כנ

האחיות ביטלו הפגנה נגד ההסתדרות – בציפיה לתוצאות „הפיסגה"

מאת רנקה הרניש, מומחית „דבר"

אחיות בתי־חולים ביטלו אתמול את הפגנת המחאה נגד ההסתדרות שתיכננו לקיים ביום א' הקרוב מול בניין הדר עו"ד־וגורל.

ההחלטה על ביטול ההפגנה התקבלה על־ידי מזכירות חטי־בת האחיות האחים של בתי־חולים, שנציגיה נועדו השבוע עם מזכ"ל ההסתדרות ח"כ ישראלי קיסר וד"ר האגף לאיגוד מקצועי חיים הברפלד.

המזכירות העריכה, כי קיסר והברפלד עשו השבוע מאמצים ליישום ההסכם שנחתם עם האחיות. המזכירות רואה כ„גורלית" לגבי מימוש ההסכם אותם, את הפגישה המשותפת של מזכ"ל ההסתדרות, שרת הבריאות ושר האוצר שתתקיים ביום ג' הקרוב, ביזמת קיסר.

יעקבי: בחירות עכשיו יסכנו את המשק!

(עשית). – מערכת בחירות אליה אנו עלולים להידרדר, עלולה למוטט את היציבות ולהחמיר את הסכנות למשק לטווח קצר וארוך – אמר אתמול שר הבלמלה התעבנון, גד יעקבי.

השר אמר, שאיומים חמורים מטילים, כלאו הכי, צל כבד על מצב המדינה במטבע־חוץ ועלולים להאיץ את האינפלציה, וכי חידות עתה, יחייבו תוכנית שיקום ויצוב שתהיה קשה יותר לביצוע מאשר ביולי 85.

באלס חויב להשיב על האישומים נגדו

מאת נתן רוזן, מומחה „דבר" לענייני משטרה

שופטת בית־המשפט המחוזי בתל־אביב, השופטת שושנה ברמן, דחתה את בקשתם של עו"דים חיון וויגרוט הינשטיין, פרקליטיו של איש העסקים דוד באלס – המואשם במעשי מרמה חמורים נגד התקים – לא להשיב לאשמה נגד לקדם.

השופטת אמרה אתמול בהחלטתה, כי היא מבקשת לקבל הסברים בדין הקודם, מעורכי־הדין של באלס, שאחד מהם הוא ד"ר יעקב וויגרוט, שטענו כי ראו את חיים יולש, עד התביעה המרכזי, בשוויץ בעת ש„הפקיד כספים בבנק שוויצ", למרות שהוכח כי עו"ד־הדין יולש לא יצאו לחו"ל בתאריך שצוין על־ידי עו"ד־הדין.

הדיון המשפטי יימשך ב־23 בפברואר, לאחר שבאלס, באמצעות פרקליטיו, סירב לעלות לדוכן העדים בטענה שאינו מוכן.

נשיא התאחדות התעשיינים:

אבטלה סמויה בסקטור הציבורי

(ע). – נשיא התאחדות התעשיינים, רב לאוטמן, אמר אתמול כי מוכרחים להקטין את מספר העובדים בסקטור הציבורי.

הוא הסעים, כי מספר העובדים בסקטור העסקי פחות מאשר בסקטור הציבורי והוא לא יוכל לשאת על עצמו את כל הנטל. הסקטור הפרטי, הציבורי לא תגרום אבטלה, כיוון שהסקטור העסקי יוכל לקלוט את כל המובטלים אפר.

בקרצאנו בפני חברי אגודת מהנדסי הכימיה והכימאים ב„בית המהנדס" בתל־אביב, אמר לאנטמן, כי לא תהיה אבטלה בארץ. הוא יצא נגד השרים והפוליטיקאים, אשר אינם מתמודדים עם ביטול משרדים מיותרים או הקטנתם של משרדים גדולים.

בתשובה לשאלה הוסיף, כי יש למכור את החברות הממשלתיות ואז לא השרים ימנו את מועצות המנהלים, אלא בעלי המפעל אשר ירכשו את החברה הממשלתית. הוא טען, כי יש אבטלה סמויה בסקטור הציבורי.

ויזנטאל הגיש רשימת 84 פושעי מלחמה המתגוררים בארה"ב

וואשינגטון („רויטר"). – מרכז שמעון ויזנטאל בארה"ב מסר אתמול לידי משרד המשפטים האמריקאי רשימה של 84 פושעי מלחמה נאצים, שעקבותיהם נחשפו עליידו זה מקרוב, המתגוררים – לפי הנתונים שבידי המרכז – בארה"ב.

מן המרכז, שמושבו בלוס־אנג'לס, נמסר אתמול, כי רבים מן הפושעים הללו אשמים בעינוי ובדצח יהודים בליטא ובלאטביה בימי מלחמת העולם השניה.

נציגי מרכז ויזנטאל מסרו לכתבים, כי בין הפושעים ששמותיהם נמסרו למשרד המשפטים יש רבים שהיו חברי „משטרת הביטחון" הליטאית הידועה לשמצה, סוהרים ושומרי מחנות־מוות.

„ברשימה שמסרנו כלולים שמותיהם של אנשים שחלקם אשמים בפשעים נגד האנושות ובפשע השמדת־עם. חמישה מ־84 השמות שמסרנו הם מן הפושעים הנאציים היותר מבוקשים על־ידינו", מסר לכתבים מנהל המרכז הרב מרווין הייר.

אשה מבקשת מבג"ץ להשוות גיל הפרישה לנשים ולגברים

(ע). – בעתירה לבג"ץ מבקשת אשה שאולצה לפרוש בגיל 60, לקבוע כי יש אפליה בגיל הפרישה של נשים וגברים ויש להשוות את גיל הפרישה של נשים וגברים ל־65.

נעמי נבו, שעבדה בסוכנות היהודית, אולצה לפרוש בגיל 60. בית־הדין הארצי לעבודה קבע בדעת רוב, כי אין משום אפליה בין נשים וגברים, כאשר נשים נאלצות לפרוש לגימלאות בגיל 60 וגברים בגיל 65, משום שלנשים קיימת זכות־יתר המעוגנת בחוק. זכות־יתר אינה משום אפליה, נטען בפסק־הדין.

העותרת מבקשת מבג"ץ לבדוק את פסק הדין בית הדין הארצי לעבודה ולקבוע, כי נפגעה זכות היסוד של שוויון ויש אפליה לרעה. לחלופין, מבקשת העותרת מבג"ץ לקבוע, כי גיל הפרישה של נשים וגברים יהיה זהה.

ההסתדרות הכללית של העובדים בארץ־ישראל
המועצה הארצית של קופת־חולים

ישיבת המועצה הארצית

תתקיים ביום ראשון ט"ז בשבט תשמ"ז – 15.2.1987 בשעה 16.00. באולם הישיבות בבית החנהלת המרכזית של קופת־חולים, רחוב ארלוזורוב 101 תל־אביב.

סדר היום
1. דו"ח הועדה לשרותים רפואיים ופיתוחם בנושא הרפואה המקצועית.
2. תקון לסעיף 191 בתקנון קופת־חולים.
3. שונות.

א. מויאל
יו"ר המועצה הארצית

هكذا من الأصل

هكذا من الأصل

„הכל החשיך פתאום לנגד עיני... חשתי כאילו למשפחתי קרה אסון גדול"

קטעים מיומנו של מאיר כנפו על פרשת האניה „אגוז" שטבעה לפני 26 שנה במצרי גיברלטר כשעל סיפונה 43 עולים ממרוקו ואלחוטן, חיים צרפתי, שנשלח מישראל למבצע העלאת העולים לארץ

מאת עמרם גבאי
סופר „דבר"

אחד הפרקים המראיינים בתולדות עליית יהודי מרוקו לארץ ישראל מהווה ללא ספק סיפור טביעתה של האניה „אגוז". 26 שנים עברו מאז טבעה במצרי גיבראלטר בדרכה לישראל כשעל סיפונה 43 עולים והאלחוטן, חיים צרפתי, הישראלי היחיד שהיה על האניה אשר נשלח למטרה זו מישראל. רוב הנסים היו בני משפחה אחת, אשר נסעו כ־800 קילומטר עד לגבול מרוקו כדי לעלות על הספינה, אך נאלצו לחזור על עקבותיהם לבתים בקוכלנקה שלוש פעמים, לאחר שנתגלו שתנאי מזג האויר לא אישרו לספינה הרעועה להפליג בים הסוער. לאחר האסון קמה סערה גדולה בעולם ונשמעו קריאות לשלטונות מרוקו לפתוח את שעריה לעליית היהודים. ואכן בתקופה שבין השנים 1961-1964 עלו לישראל כ־80,000 איש ממרוקו בארגון נגאלי.

44 קורבנות „אגוז" סמוכים וקברים בעיירה אל־חוסיימה בצפון מרוקו סמוך לגבול הספרדי, במרחק של שעת הפלגה ממקום האסון במצרי גיבראלטר.

מו"מ חשאי להעלאת העצמות לקבורה בישראל החל עוד בסוף שנות השבעים, אך קיבל תאוצה בשנת 1985 עת ביקרה משלחת במרוקו לראשונה באופן רשמי. ידוע גם כי סם בן־שטרית, יו"ר תנועת „ביתר", אשר חשף את מקום קבורתם של הנספים, עשה במרוקו פעמים רבות ובתוך זה בשליחות ראש הממשלה אז שמעון פרס, כדי לזרז את הסידורים להעברת הארונות לישראל, סמוך לתאריך האסון בחודש טבת. אולם בעקבות ההתפרעויות באשקלון בעת קריאת ביכר מרכזית בעיר על שמו של מחמד החמישי מלך מארוקו – הקפיא בנו המלך חסן השני את ההבטחה להעלאת הארונות. בעקבות פניה ישראלית למזכ"ל האו"ם כדי שיסיר את מלוא כובד משקלו כדי לזרז את המשא ומתן, מסרו גורמים ישראליים מוסמכים המקורבים לחצר המלוכה ברבאט כי הנושא רגיש וכי העיכוב זמני בלבד, אך המלך יקים את הבטחתו לשמעון פרס ויתן הוראה להעברת ארונות הקורבנות במועד המתאים לו גם מבחינה פרגנית. בזר הרצל בירושלים נכרו זה מכבר קברים לנספים אשר קרוביהם בישראל מחכים 26 שנה להבאתם לקבורה בישראל.

ביום שני הקרוב תיערך אומרה באשרחר ליד האנדרטה „יד ההעפלה במרוקו" מטעם ארגון פעילי המחתרת וההעפלה במרוקו. בטקס יאמרו דברים שר הביטחון יצחק רבין, ראש עיריית אשדוד אריה אוולאי, נציג ארגון פעילי המחתרת וההעפלה במרוקו מאיר כנפו ונציג חיל הים. כן ישתתפו אורחים מחו"ל ומחמצים רבים. במהלך הטקס יתנו גן עלישם אלכס גתמן דל, תא"ל בחיל־האוויר, אשר היה מפקד המחתרות במרוקו.

להלן שיחה עם מאיר כנפו (אשר נודע בכינויו המחתרתי בשם „רמון") ופרקי־זכון שכתב ומוגשים כאן מפיו לראשונה.

התקופה: סוף 60' – ראשית 61'

כמה שבועות לפני כן נאספו מספר עולים עם דרכונים מזויפים, והרגישות בתחנות הגבול השונות נעשתה פי כמה יותר חמורה מאשר כ־יגל. החולט להפסיק, לתקופת מה, את נסיונות העליה בעזרת דרכונים כלשהם ולהתרכז בתביבי יציאה אמיתי כלומר, גם בעזרת מבריחים מקומיים חדים, גם על־ידי הבאה ישירה של העולים לחוף ומסירתם לספינת „פיים" (אגוז) שהטיעה אותם לחוף מבטחים.

בשני נתיבים אלה התנהלה הפעולה מזה כבה שבועות ללא תקלה, בעזרת מקומיים. קבוצות חברים אשר הכנתי בעצמי בכל עיר ועיר במרוקו ואשר השתתפו בפעולות לפי התור. אפשר לספר רבות על אותן הקבוצות, על תנאי האיומים אשר עברו בהנהגתי ובעזרת מומחים. באותה תקופה התקיימה ועידת קוכלנקה וראיתי המשתתפים הקולונל נאצר.

עוד לפני בואו ידענו שמשלחות של אנשי בישחון מגיעים לאזור הזה ומנסים לחקור אנשים בנושא הזה. מה עם מכוניות המוליטה לא היה ידוע לנו. זאת יכולנו לדעת רק בשעה הקרובה בינינו לתחילת הפעולה. והתעוררה שאלה נוספת: האם היה יהיה שקט ויאפשר את העלאת העולים ללא סיכון מיוחד? קרה כבר שמבצעים התבטלו ברגע האחרון כי הם לא אישרו לספינה להתקרב לחוף ולהוריד עוגן. בינתיים החשיך לגמרי, המשכנו כשמסביבנו דממה מחלטת. לא פגשנו כל מכונית בדרך. וכי מי הוא המטורף אשר בחודש יוניאר יצא לדרך לילית באזור הזה, כשכל רגע מופת שלג או שיטל ממשיך עולולים להשאיר אותו תקוע כל הלילה מבודד. וללא תקווה להיחלץ בקרוב? אך האם יהודים הרוצים לעלות לישראל יחוקעו מפני חשיפות כאלה בדרך? פגשנו מכונית משטרה אשר עצרה אותנו לבדיקה והמשכנו בדרכנו. מלנו הייבו דרוכים אך המראל היה גבוה.

שלושה קילומטרים לפני הנקודה, בצד שמאל של הכביש, עצרנו ליד משאבות הדם שבמקום. תמיד השארנו המכוניות כאותו מקום, על־מנת לא למשוך תשומת לב. הלכנו עד הנשר. שם, תחת הגשר, נתתי שוב הסבר, השאתי בחור מהמליה במקום, ונשאו מובני גרב אשר גילו את עיניהם בלבד מחשש שהעולים יזהו את חברי המליה, והמשכנו בעדן מאחרי אשר נמשך מן הגשר אל חוף הים, לבריכת הדרך אשר עוד מעט ילכו בה העולים. בפיקודי הגיעה המליה לחוף. סרקנו את המקום ואחרי שנוכחתי שהכל שקט השאתי שם בחור אשר יכול היה לחודיענו מיד במידה ותהיה תגובה חשודה כל שהיא על יד החוף. עם יחד המליה חזרתי לגשר. מתחת לגשר חיכיתי לכאן של המכוניות, כאשר כל מכונית, לפי לוח־הזמנים המדוקדק, תוריד את נוסעיה ותלך למקום המתאים ומיועד לה, ביער לא רחוק מהגשר, מכונה לכל מקרה של תקלה או של ביטול המבצע, כדי להחזיר את העולים מתוך תקוה שלפעמים בקר ניתן יהיה לשדר בכמה מתים אן במבני מלון יהודיים.

חיכינו במקום, בקוצר רוח, קושאים מקוד, למכונית הראשונה, אשר היתה צריכה להגיע תוך 10 דקות. לפני כן הגיעה המכונית של סולי וגר (ממפקדי השיירה). הוחלפנו בינינו משפטים קצרים ולהפתעתנו מסר לנו גר בקבוק ברנדי, זה היה במקום רוקא, לחיטום הלב. מלנו התפללנו באותו רגע לטובת של המכוניות, ולסיום מוצלח של המלאכה הקדושה בעינינו.

והנה, לפתע, בחשכה הגדולה מסביב ומכיוון מערב, הבהיל אור רחוק של מכונית מתקרבת. אך האם היא שלנו? האין זו מכונית משטרה? לא חזו ממקומנו. כשהגיעה המכונית לקרוב של כ־100 מטר מאתנו כבו פנסיה והיא המשיכה בדרכה בזהירות ללא אותות. הפעם לא היה ספק. הגיעו ראשוני העולים. עצירה קצרה ליד הגשר. תוך פחות מרקה ירדה המשפחה בשקט, על יד הגשר. ואני ראיתי משמעת מופתית הגיעו בעזרתי ובסיוע בחורים מתוך לגשר, לשם הענינו אותם ואת חפציהם, כשלכל משפחה לא יותר משתי מזוודות.

מכונית „א" המחלקה וכבר מרחוק הבהבו אורותיה של מכונית „ב". כל נהג ידע את תפקידו. משך כל הדרך נתן עצות והוראות לנוסעים המבוגרים. לילדים חולקו מכריות. ובחדר הרגע, אני לתיעוקות דאגו לבקבוקי חלב. משך כל הנסיעה ידעו העולים שבמקרה ומשטרת הדרכים תעצור את המכונית, עליהם – בהתאם להוראות המשקלות של הנהג – לספר שהם נוסעים לחתונה משפחתית לאחת הערים הקרובות, או שהם עולים כולם לקבר של רבי קדוש להילולה – מנהג מקובל מאד בקרב יהדות מרוקו.

העולים ידעו שסכנות אורבות להם גם במקום היציאה ובדרך מהמשטרת, מבשטר הגבול, אנשי מכס ומלשינים למיניהם. ולכן היו נרגשים מאד, אך רובם ושתולו שלא להראות את הרגשותם הרבה, כי ידעו שהם נמצאים בידיהם הנאמנות של „הבינים", שה„בינים" מסכנים את עצמם למענם ואין להבביר עליהם עוד. והיפר, קרה לפעמים שוקן המשפחה הושיט יד וכרך את הנהג על מעשיו ועל פסיחותו. יחודי מרוקו ידעו שאין שקט לנפשם אלא בעליה לישראל, למרות הסכנות, למרות התנגדות השלטון ואיומיו, למרות המרחק והזעזוע, למרות הנשם, השלג והקור. הם גם הבינו שסיכויי הצלחה תלויים גם בקוד דחוי ושקט נפשו של הנהג ועל כן נשמשו להוראותיו וביצעו אותן באמנה.

לפני שהמכוניות התקרבו לגשר, היו המשפחות מוכנות לרדת מיד – הילדים עטופים בשמיכות, החמצים מרחבים – וללכת אחרי הבחור אשר יוליכם הלאה. הם, כמובן לא ידעו מאיו דרך יצאו ולאיזה מקום יגיעו וגם לא שאלו. האמינו לנו. בינתיים הגיעו כבר כל המכוניות. הודענו את כל העולים והם ישבו בחריעה בנקודת הריכוז. מכאן ועד לחוף היה מרחק ואיכות של עשה עד שעה וחצי, לפי סוג העולים, דרך שביל צר מלא אבנים וסלעים. ארגנתי את השיירה. ראיתי שהקשישים לא יחזיקו במזוודות, הפעלה. מה עם מכוניות המוליטה לא היה ידוע לנו. זאת יכולנו לדעת רק בשעה הקרובה בינינו לתחילת הפעולה. והתעוררה שאלה נוספת: האם היה יהיה שקט ויאפשר את העלאת העולים ללא סיכון מיוחד? קרה כבר שמבצעים התבטלו ברגע האחרון כי הם לא אישרו לספינה להתקרב לחוף ולהוריד עוגן. בינתיים החשיך לגמרי, המשכנו כשמסביבנו דממה מחלטת. לא פגשנו כל מכונית בדרך. וכי מי הוא המטורף אשר בחודש יוניאר יצא לדרך לילית באזור הזה, כשכל רגע מופת שלג או שיטל ממשיך עולולים להשאיר אותו תקוע כל הלילה מבודד. וללא תקווה להיחלץ בקרוב? אך האם יהודים הרוצים לעלות לישראל יחוקעו מפני חשיפות כאלה בדרך? פגשנו מכונית משטרה אשר עצרה אותנו לבדיקה והמשכנו בדרכנו. מלנו הייבו דרוכים אך המראל היה גבוה.

שלושה קילומטרים לפני הנקודה, בצד שמאל של הכביש, עצרנו ליד משאבות הדם שבמקום. תמיד השארנו המכוניות כאותו מקום, על־מנת לא למשוך תשומת לב. הלכנו עד הנשר. שם, תחת הגשר, נתתי שוב הסבר, השאתי בחור מהמליה במקום, ונשאו מובני גרב אשר גילו את עיניהם בלבד מחשש שהעולים יזהו את חברי המליה, והמשכנו בעדן מאחרי אשר נמשך מן הגשר אל חוף הים, לבריכת הדרך אשר עוד מעט ילכו בה העולים. בפיקודי הגיעה המליה לחוף. סרקנו את המקום ואחרי שנוכחתי שהכל שקט השאתי שם בחור אשר יכול היה לחודיענו מיד במידה ותהיה תגובה חשודה כל שהיא על יד החוף. עם יחד המליה חזרתי לגשר. מתחת לגשר חיכיתי לכאן של המכוניות, כאשר כל מכונית, לפי לוח־הזמנים המדוקדק, תוריד את נוסעיה ותלך למקום המתאים ומיועד לה, ביער לא רחוק מהגשר, מכונה לכל מקרה של תקלה או של ביטול המבצע, כדי להחזיר את העולים מתוך תקוה שלפעמים בקר ניתן יהיה לשדר בכמה מתים אן במבני מלון יהודיים.

חיכינו במקום, בקוצר רוח, קושאים מקוד, למכונית הראשונה, אשר היתה צריכה להגיע תוך 10 דקות. לפני כן הגיעה המכונית של סולי וגר (ממפקדי השיירה). הוחלפנו בינינו משפטים קצרים ולהפתעתנו מסר לנו גר בקבוק ברנדי, זה היה במקום רוקא, לחיטום הלב. מלנו התפללנו באותו רגע לטובת של המכוניות, ולסיום מוצלח של המלאכה הקדושה בעינינו.

והנה, לפתע, בחשכה הגדולה מסביב ומכיוון מערב, הבהיל אור רחוק של מכונית מתקרבת. אך האם היא שלנו? האין זו מכונית משטרה? לא חזו ממקומנו. כשהגיעה המכונית לקרוב של כ־100 מטר מאתנו כבו פנסיה והיא המשיכה בדרכה בזהירות ללא אותות. הפעם לא היה ספק. הגיעו ראשוני העולים. עצירה קצרה ליד הגשר. תוך פחות מרקה ירדה המשפחה בשקט, על יד הגשר. ואני ראיתי משמעת מופתית הגיעו בעזרתי ובסיוע בחורים מתוך לגשר, לשם הענינו אותם ואת חפציהם, כשלכל משפחה לא יותר משתי מזוודות.

מכונית „א" המחלקה וכבר מרחוק הבהבו אורותיה של מכונית „ב". כל נהג ידע את תפקידו. משך כל הדרך נתן עצות והוראות לנוסעים המבוגרים. לילדים חולקו מכריות. ובחדר הרגע, אני לתיעוקות דאגו לבקבוקי חלב. משך כל הנסיעה ידעו העולים שבמקרה ומשטרת הדרכים תעצור את המכונית, עליהם – בהתאם להוראות המשקלות של הנהג – לספר שהם נוסעים לחתונה משפחתית לאחת הערים הקרובות, או שהם עולים כולם לקבר של רבי קדוש להילולה – מנהג מקובל מאד בקרב יהדות מרוקו.

העולים ידעו שסכנות אורבות להם גם במקום היציאה ובדרך מהמשטרת, מבשטר הגבול, אנשי מכס ומלשינים למיניהם. ולכן היו נרגשים מאד, אך רובם ושתולו שלא להראות את הרגשותם הרבה, כי ידעו שהם נמצאים בידיהם הנאמנות של „הבינים", שה„בינים" מסכנים את עצמם למענם ואין להבביר עליהם עוד. והיפר, קרה לפעמים שוקן המשפחה הושיט יד וכרך את הנהג על מעשיו ועל פסיחותו. יחודי מרוקו ידעו שאין שקט לנפשם אלא בעליה לישראל, למרות הסכנות, למרות התנגדות השלטון ואיומיו, למרות המרחק והזעזוע, למרות הנשם, השלג והקור. הם גם הבינו שסיכויי הצלחה תלויים גם בקוד דחוי ושקט נפשו של הנהג ועל כן נשמשו להוראותיו וביצעו אותן באמנה.

לפני שהמכוניות התקרבו לגשר, היו המשפחות מוכנות לרדת מיד – הילדים עטופים בשמיכות, החמצים מרחבים – וללכת אחרי הבחור אשר יוליכם הלאה. הם, כמובן לא ידעו מאיו דרך יצאו ולאיזה מקום יגיעו וגם לא שאלו. האמינו לנו. בינתיים הגיעו כבר כל המכוניות. הודענו את כל העולים והם ישבו בחריעה בנקודת הריכוז. מכאן ועד לחוף היה מרחק ואיכות של עשה עד שעה וחצי, לפי סוג העולים, דרך שביל צר מלא אבנים וסלעים. ארגנתי את השיירה. ראיתי שהקשישים לא יחזיקו במזוודות, וכל אלו שבמחתם פתחו את הדלת לעלייה ההמונית לישראל. חלום חיי לזכות ולראות בהגאתם של ארונות מבוני האניה „אגוז" לקבורה בישראל".

צילום נדיר של האניה „אגוז" בארחד מבמלי צפון אפריקה

מאיר כנפו („רמון") מספר

מאיר כנפו („רמון")

מאיר כנפו („רמון") היה חבר מרכזי במחתרת שפעלה במרוקו בהיותו בן 26. הוא היה ממונה על תחומי הבריחה לצרכי העליה לישראל. כיום הוא תושב נתניה ועובד הסוכנות היהודית, והוא מספר: „בחודש פברואר 1961 נעצרתי בקוכלנקה בעקבות מבצע חלוקת עלונים בפקודת הממונים עלי. החלה פרשת חקירות ועינויים ואף הועברתי מבית מעצר אחד לשני. חקרו אותי הן מרוקאים הן מוכנים מצרים וסודים, אשר ניסו להוציא מפי פרטים על הקשר לחתנקש כחיי הקולונל עבדול נאצר. בניגוד לאלימות שנקטו שלטונות מרוקו בחקירות הרי שהחוקרים המצרים והסודים, ניסו שיטות יותר מתוחכמות, אך כל הצדדים גם יחד ניסו להסתיר מידע זה מזה.

על אותו לילה מראבי של שכיעת ספינת „אגוז" הוא מספר: „כפעיל במחתרת 'הבריחה' הייתי מעקרם של תחילת החוף. בלילה שכין ה־9 וה־10 בינואר אורגנה קבוצת עולים לעליה. הקבוצה מנתה 43 איש, לרבות נשים וילדים וביניהם זוג שזה עתה נישא, והתכוון לבלות את ירח־הדבש בישראל. הסרגיה מלוה אותי עד היום הזה ועליכן אני ממשיך עד היום להיות פעיל בארגון ההעפלה והמחתרות. את יום הזכרון והטקסים אנו עורכים כל שנה והתנגדותו החברית, נבעו מתוך תחושה של קדושה שבמשימה. האחריות לתפקיד היחיס החברי כלפי שותפיו לפעולה, כובש את פחדיו, מקפח את זכותו לנוח ומוף שוף יוצא עוד פעם לדרך... כשאנו יודעים שחיים בצפוף היה יומם ספרים לפני ותתנתו ושרוזה את החתנה בגלל נסיעותיו, אנו באמת נוכחים לדעת כי אישיותו, וחשיבות השליחות האפילו על כל הסובב אותו.

המבצע נקבע לילה שכין ה־9 ל־10 בינואר. יומים לפני כן נקבעה רשימת העולים. היא כללה, בין היתר, כמה משפחות אשר כבר שלוש או ארבע פעמים נאלצו לעשות את הדרך הארוכה והקשה והחיפום במכונית.

מזמן לזמן עברנו דרך אזורים מכוסים ערפל סמיך וכבר הייינו מוכרחים, על־מנת להמשיך, להוריד מהמכונית חבר אחר לפי תור שידריך את הנהג בנסיעתו. לפנות ערב הגענו ל„פרחי של קסמה" המקום ששימש לתיירות חורף. נכנסתי וביקשתי קשר טלפוני עם קוכלנקה. שם חכתה לי אשתי שהיתה צריכה להודיעני אם אפשר להמשיך בדרך או לא. אחרי שקיבלתי הודעה מכנה שאפשר להמשיך, יצאנו שוב לדרך לקר ולשלג.

מעתה ואילך לא היה לנו כל קשר יותר עם החברים ועם קוכלנקה. היינו כבר קרובים מאד לאזור שכיר קוכלנקה לגבול, למעלה מ־800 ק"מ בכיוון אחד, ולחזור בכל פעם, כי ברגע האחרון בוטל המבצע בגלל תנאי מזג האויר ברעים, שלג ודברים הסמוכות, וגם בגלל ים סער, או אף רגישות בתחנות חשודה ולא רגילה באחד הפעולה שהוא מבצע נוח ומוכר גם למבריחים למיניהם וגם לשומרי הגבול. כין הנוסעים היו כאלה אשר נעצרו לפנים על פעילותם הציונית.

על ביצועה התקין של הפעולה ישבנו לילה קודם, אחרי יום עבודה קשה, לאיסוף „חברי קבוצת החוף". עברנו על כל פרטי התכנון, על כל אמצעי הזהירות והאבטחה אשר נקבעו כבדרש. למרות בסיר נלקחו הנשפחות במכונית, מי מכיח מלון ומי מבית פרוכים עד למקום המפגש הקבוע מראש. שם חיכו המכוניות שלנו. בכל מכונית נהג מתנדב, ולקחו את המשפחות בדרכם לגבול הספרדי. בזמן הילופי המכוניות היו אלה רגעי מתיחות ודאגה לשלום העולים ולשלום בחורינו, כאשר בכל רגע היו עלולים להופיע כוחות משטרה או תגולשת, להשגיח בהם ולעצרם. כשראינו בסוף את המכונית האחרונה נוסעת לדרכה בשלום, נשמנו לרווחה. יצאנו, אנשי ותלית החוף ואנכי, בשתי מכוניות לדרכנו על־מנת להגיע לעני כל השירות.

כשיצאנו מקוכלנקה, היה מזג אויר בהיר וחמים, השמים כחולים ועמוקים והשמש במלוא והדרו – מסע יום אביב. הסיכויים היו שהפעם המבצע לא יתבטל ברגע האחרון. היו אלה סיכויים טובים למדי. הנסיעה התנהלה בסדר, ללא כל תקלה. אחרי הדיר ואזון עצרנו בדרך וסעדנו יחד. וקבוצה מנתה שבעה חברים. ביחדי שלא תהיה הפסקה נוספת עד שנגיע למקום, מסרתי כל־חברים המבריח על המבצע היות ולכמה מהם היה זה המבצע הראשון מסוג זה.

אחרי מתן הסבר, המשכנו בדרך. הנוף השתנה. נסענו באזור הרריי, על כביש צר ומתפתל, בשני הצדדים מדרונות תלולים מכסי אשוחים ושלג. היה מאוד קר, קר שחדר לעצמות ודקא אז התקלקל הפעולה. מה עם מכוניות המוליטה לא היה יודע לנו. זאת יכולנו לדעת רק בשעה הקרובה בינינו לתחילת הפעולה. והתעוררה שאלה נוספת: האם היה יהיה שקט ויאפשר את העלאת העולים ללא סיכון מיוחד? קרה כבר שמבצעים התבטלו ברגע האחרון כי הם לא אישרו לספינה להתקרב לחוף ולהוריד עוגן. בינתיים החשיך לגמרי, המשכנו כשמסביבנו דממה מחלטת. לא פגשנו כל מכונית בדרך. וכי מי הוא המטורף אשר בחודש יוניאר יצא לדרך לילית באזור הזה, כשכל רגע מופת שלג או שיטל ממשיך עולולים להשאיר אותו תקוע כל הלילה מבודד. וללא תקווה להיחלץ בקרוב? אך האם יהודים הרוצים לעלות לישראל יחוקעו מפני חשיפות כאלה בדרך? פגשנו מכונית משטרה אשר עצרה אותנו לבדיקה והמשכנו בדרכנו. מלנו הייבו דרוכים אך המראל היה גבוה.

שלושה קילומטרים לפני הנקודה, בצד שמאל של הכביש, עצרנו ליד משאבות הדם שבמקום. תמיד השארנו המכוניות כאותו מקום, על־מנת לא למשוך תשומת לב. הלכנו עד הנשר. שם, תחת הגשר, נתתי שוב הסבר, השאתי בחור מהמליה במקום, ונשאו מובני גרב אשר גילו את עיניהם בלבד מחשש שהעולים יזהו את חברי המליה, והמשכנו בעדן מאחרי אשר נמשך מן הגשר אל חוף הים, לבריכת הדרך אשר עוד מעט ילכו בה העולים. בפיקודי הגיעה המליה לחוף. סרקנו את המקום ואחרי שנוכחתי שהכל שקט השאתי שם בחור אשר יכול היה לחודיענו מיד במידה ותהיה תגובה חשודה כל שהיא על יד החוף. עם יחד המליה חזרתי לגשר. מתחת לגשר חיכיתי לכאן של המכוניות, כאשר כל מכונית, לפי לוח־הזמנים המדוקדק, תוריד את נוסעיה ותלך למקום המתאים ומיועד לה, ביער לא רחוק מהגשר, מכונה לכל מקרה של תקלה או של ביטול המבצע, כדי להחזיר את העולים מתוך תקוה שלפעמים בקר ניתן יהיה לשדר בכמה מתים אן במבני מלון יהודיים.

חיכינו במקום, בקוצר רוח, קושאים מקוד, למכונית הראשונה, אשר היתה צריכה להגיע תוך 10 דקות. לפני כן הגיעה המכונית של סולי וגר (ממפקדי השיירה). הוחלפנו בינינו משפטים קצרים ולהפתעתנו מסר לנו גר בקבוק ברנדי, זה היה במקום רוקא, לחיטום הלב. מלנו התפללנו באותו רגע לטובת של המכוניות, ולסיום מוצלח של המלאכה הקדושה בעינינו.

והנה, לפתע, בחשכה הגדולה מסביב ומכיוון מערב, הבהיל אור רחוק של מכונית מתקרבת. אך האם היא שלנו? האין זו מכונית משטרה? לא חזו ממקומנו. כשהגיעה המכונית לקרוב של כ־100 מטר מאתנו כבו פנסיה והיא המשיכה בדרכה בזהירות ללא אותות. הפעם לא היה ספק. הגיעו ראשוני העולים. עצירה קצרה ליד הגשר. תוך פחות מרקה ירדה המשפחה בשקט, על יד הגשר. ואני ראיתי משמעת מופתית הגיעו בעזרתי ובסיוע בחורים מתוך לגשר, לשם הענינו אותם ואת חפציהם, כשלכל משפחה לא יותר משתי מזוודות.

מכונית „א" המחלקה וכבר מרחוק הבהבו אורותיה של מכונית „ב". כל נהג ידע את תפקידו. משך כל הדרך נתן עצות והוראות לנוסעים המבוגרים. לילדים חולקו מכריות. ובחדר הרגע, אני לתיעוקות דאגו לבקבוקי חלב. משך כל הנסיעה ידעו העולים שבמקרה ומשטרת הדרכים תעצור את המכונית, עליהם – בהתאם להוראות המשקלות של הנהג – לספר שהם נוסעים לחתונה משפחתית לאחת הערים הקרובות, או שהם עולים כולם לקבר של רבי קדוש להילולה – מנהג מקובל מאד בקרב יהדות מרוקו.

העולים ידעו שסכנות אורבות להם גם במקום היציאה ובדרך מהמשטרת, מבשטר הגבול, אנשי מכס ומלשינים למיניהם. ולכן היו נרגשים מאד, אך רובם ושתולו שלא להראות את הרגשותם הרבה, כי ידעו שהם נמצאים בידיהם הנאמנות של „הבינים", שה„בינים" מסכנים את עצמם למענם ואין להבביר עליהם עוד. והיפר, קרה לפעמים שוקן המשפחה הושיט יד וכרך את הנהג על מעשיו ועל פסיחותו. יחודי מרוקו ידעו שאין שקט לנפשם אלא בעליה לישראל, למרות הסכנות, למרות התנגדות השלטון ואיומיו, למרות המרחק והזעזוע, למרות הנשם, השלג והקור. הם גם הבינו שסיכויי הצלחה תלויים גם בקוד דחוי ושקט נפשו של הנהג ועל כן נשמשו להוראותיו וביצעו אותן באמנה.

לפני שהמכוניות התקרבו לגשר, היו המשפחות מוכנות לרדת מיד – הילדים עטופים בשמיכות, החמצים מרחבים – וללכת אחרי הבחור אשר יוליכם הלאה. הם, כמובן לא ידעו מאיו דרך יצאו ולאיזה מקום יגיעו וגם לא שאלו. האמינו לנו. בינתיים הגיעו כבר כל המכוניות. הודענו את כל העולים והם ישבו בחריעה בנקודת הריכוז. מכאן ועד לחוף היה מרחק ואיכות של עשה עד שעה וחצי, לפי סוג העולים, דרך שביל צר מלא אבנים וסלעים. ארגנתי את השיירה. ראיתי שהקשישים לא יחזיקו במזוודות, וכל אלו שבמחתם פתחו את הדלת לעלייה ההמונית לישראל. חלום חיי לזכות ולראות בהגאתם של ארונות מבוני האניה „אגוז" לקבורה בישראל".

תורנות בית מרקחת

יום שישי
13.2.87

תל־אביב
בס – פרישמן 66 – 237326
זיה – אצל 52, שכונת התקוה – 378403
ירושלים
השלמ"ח – רח' השלמ"ח 28 – 636084
חיפה
הנשיא – שד' הנשיא 33 – 333312
פתחתיקוה
קופת חולים הכללית – חיים עוזר – 905271
בני־ברק – רמת־גן
הרצל – הרצל 52 רמת־גן – 722372
בת־ים – חולון
מזור – חביבה רייק 20 בת־ים – 583360
קופת חולים – עין יהב 4 חולון – 884854
רחובות
הנשיא – הנשיא הראשון, 34 – 491342
רעננה – פתח־תקוה – רח' השרון
ארזה – אוסטרובסקי 3, כפר־סבא
קופ"ח שרעלי א, יפה, רעננה – מוצ"ש

מדשן
מוקד מידע מלאכתי
של קופת חולים הכללית המוסר אינפורמציה של מרפאות קופת חולים של ההסתדרות, בתי חולים, עזרה ראשונה, מרפאות הפתוחות בשבת והג וכן אינפורמציה על הנתרים הרפואיים בישראל.

שבת
14.2.87

תל־אביב
בס' – פרישמן 66 – 237326
זיה – אצל 52, שכונת התקוה – 378403
בס – פרישמן 66 – 237326 – מוצ"ש
זיה – אצל 52 שכונת התקוה – 378403 – מוצ"ש

בתל אביב
בימים א' – ער ה' מ־8.00 בבוקר עד 20.00 בערב
ביום ו' הבעיב הג מ־8.00 בבוקר עד 15.00 אחה"צ.

מרפאת שיניים לעזרה ראשונה
אזור תל־אביב
רחוב בר כוכבא – 03-284649
בימים א' – ה' מ־21.00 עד 23.00
בימי ו' ועו"ב הג מ־18.00 עד 24.00
שבתות וחגים מ־15.00 עד 21.00
חיפה
הנגן 26 קומה ג' 04-523566
כל יום כולל ערבי חג, שבת ושבתות וחגים מ־20.00 עד 23.00

מרחב תבנון מקומי רחובות
הודעה לפי סעיף 149
מוקד התכנון והבניה
בקשות למתן הקלה
מהתאם לסעיפים 146–150 מוקד התכנון והבניה תשכ"ה–1965
ניתנת בזה הודעה כי הוגשה בקשה למתן הקלה של 8,5% לתוספת בניה בבנין על חלק מחלקה 18 מגרש 16 בגוש 3700 רח' מאסר מרדכי רחובות, כך שאחוזי הבניה בבנין יגיעו לסה"כ של 58,5 במקום 50% המותרים. הבקלל קומה נוספת כך שמספר הקומות יגיע ל־3 קומות במקום 2 קומות המותרות.
כל המעוניין יוכל לעיין בתכנית הבנין, ללא תשלום, במשרדי הועדה המקומית קומה ד', כל יום בשעות העבודה הרגילות, ולהגיש הערות לתכנית, תוך שבועיים מיום פרסום הודעה זו בעתון.
יחזקאל הרשלי
יו"ר הועדה המקומית לתכנון ולבניה רחובות

עריין – עזרה ראשונה בפשיטת תל־אביב
קו למבוגרים 03-251111
קו לילדים ונוער 03-261113
בירושלים – 02-227171
בחיפה 04-672222/3

קו פתוח – אוזן קשבת לילדים ובני נוער
בתל־אביב 03-221680 (24 שעות)

אל"ף הוצאת ספרים בע"מ ת"א
רח' המגני 49 ת"א
טל: 612008
ספרים ודיסקים
חנה בגנו (מרקוס)
בצל קורתו של נאצי
★
יוכבד בן־דוד
מציאות קודאת לי
שירים
★
יפה צינס
אור אחר
שירים
★
חיים וינברגר
תפילת יחיד
שירים
★
שלמה כרמי
לימודי המלאכה והתפתחות התלמיד
★
עמר להמיע
אילן שיינמלוי
שורים לרע בפרידה
שירים

מזג האוויר ביעדי הטיסה החשובים של סוויסאיר

אתלה	5–	1– מעונן
אמסטרדם	3	6 מעונן
בנגקוק איידע	19	28 מחיר
הלסינקי	7–	2– מעונן
הונג קונג	19	23 מעונן
וינה	3–	8 בהיר
לונדון	3	5 מעונן
טוקיו	17	23 בהיר
טורונטו	9–	1– מעונן
יוהנסבורג	13	20 מעונן
לוגנו	5	7 מעונן
ליסבון	11	12 גשום
מאדריד	3	9 בהיר
מונטריאל	15–	6– שלג
ניו־יורק	1–	5 בהיר
סאן פאולו	15	22 מעונן
פאריס	4	8 מעונן
פרנקפורט	6	7 מעונן
ציריך	2	3 מעונן
ריו דה ז'נרו	21	27 מעונן
שטוקהולם	2–	4 בהיר
שיקגו	4–	11 מעונן

swissair

רכוש ספר מספרית דבר

ביניה חמה לרבי
הקרן למען בטחון ישראל

השבוע
עם סיום כהונתי בת שבע השנים בתפקיד יושב־ראש הנעד הציבורי של לב"ל, ברצוני להודות לכל אלה אשר עשו במלאכה ולכל התורמים אשר נתנו כתף למעולות הקרן.
ישראל סחרוב
היום יותר מתמיד – תן לבך לבי
קרן ציבור: רח' ז' (ארניא) 12, הקריה, תל־אביב 64734

זכו בפיס

בסך 180,000 ש"ח זכה המספר 639330
הפרס המצטבר בסך 100,000 ש"ח עובר לשבוע הבא.
מקסימום פרס ראשון בשבוע הבא יהיה 380,000 ש"ח (כולל צבירה).
בסך 12,000 ש"ח זכה המספר: 681245.
בסך 6,000 ש"ח זכו המספרים: 193494; 275372.
בסך 300 ש"ח זכו המספרים
013353; 016798; 019778; 024223; 033703; 053511; 079065; 082230; 088517; 137838; 189053; 195832; 235870; 247882; 250742; 258580; 329157; 344852; 450769; 473270; 582509; 609478; 644545; 661219; 685440; 732852; 773325; 809604; 875032; 892842; 893758; 898048.
בסך 150 ש"ח זכו הכרטיסים שבספריהם מסתיימים ב: 8202; 8343.
בסך 25 ש"ח זכו הכרטיסים שבספריהם מסתיימים ב 278; 429.
בסך 16 ש"ח זכו הכרטיסים שבספריהם מסתיימים ב 109; 563; 984.
כל הכרטיסים שבספריהם מסתיימים בספרה 3 או 5 או 6 זכו בסך של 2.50 ש"ח.
בסך 5 ש"ח זכו המספרים התולת־ספרתיים: 025; 105; 115; 121; 149; 240; 275; 280; 353; 401; 472; 530; 665; 677; 680; 688; 697; 722; 760; 767; 843; 854; 888; 936; 971; 996.
בסך 2.50 ש"ח זכו המספרים הדו־ספרתיים: 02; 04; 08; 12; 14; 15; 17; 18; 20; 23; 27; 33; 37; 43; 50; 53; 54; 60; 61; 62; 63; 65; 69; 81; 88.
רק הרשימה הכוללת של הוצאות הגרלה מחייבת את מסעל הפיס.

קבלת מודעות 24 שעות ב דחוף
מודעות משפחתיות דחופות
אל יחר סוף המודעות ל־
הלוח הכללי
דבר
מתקבלות 24 שעות ביממה
ב דחוף דיזנגוף
רח' דיזנגוף 118 (מול כפיס)
טל. 239952 248518

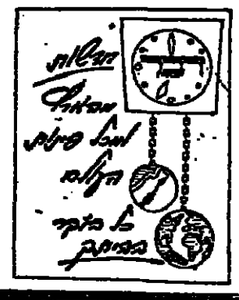
תשלומי
שמאלי
לפי פרטים

אנשים • אנשים • אנשים • אנשים • אנשים •

זכרונות מפולין

אמש קיבל ראש הממשלה יצחק שמיר בלשכתו את מנכ"ל מרינה היוצא, יצחק פרניק, כדי להודות לו על שירותו כמנכ"ל המרינה במשך חמש שנים. פרניק ציין כי הוא מרגיש כמי שהורידו ממנו עול ועוד לא שמו עליו עול חדש. הוא הוסיף: "יש לי סיפוק מיוחד על שמגעתי שינוי במעמד של מנכ"ל המרינה ר הצלתי את סמכויותיו". השניים העלו זכרונות ילדות משותפים מפולין ובתום השיחה איחל שמיר לפרניק בריאות טובה.

השב"כ מכה שוב

ד"ר האגודה לסיוע והגנה על זכויות הבדואים בישראל, נורי אל־עוקבי, נחקר באזהרה במשך כשלוש שעות ורצופות על־ידי ארבעה אנשי השב"כ. לאחר שהשיב על כל שאלותיהם, נשאל אל־עוקבי אם יהיה מוכן להיכרך בפעולת אשם, השיב בחיוב וחומן לסוף השבוע לבדיקה זו.

אל־עוקבי, שהוא חבר מרכזי ב"רשימה המתקדמת לשלום", נשאל בחקירתו על קשריו עם ארגונים עוינים למדינת ישראל, ובהם אש"ף. בעקבות החקירה, שיגר ח"כ מתי שלו מכתב מתוקף תריף לראש הממשלה יצחק שמיר, בו הוא מתריע על ההטרדות של אנשי הסמוך כלפי ד"ר האגודה לסיוע והגנה על זכויות הבדואים בישראל.

"נורי אינו אדם זר, שהגיע לארץ למטרות חשודות", כותב ח"כ פלד, "ואין לו כל עבר פלילי. אני מרגיש זאת על־מנת להבהיר כי בנתונים אלה לא יכול להיות לשב"כ כל ענין לזמן אותו לחקירה ולהטריד אותו שעות על־גבי שעות. אם יש למשטרה יסוד לחשוד כי עבר עבירה, מוזמנתו לזמנו לחקירה תוקפת, בפני חוקר משטרתי, להודיע לו במה הוא נאשם ולהחליט לאחר החקירה אם יש להעמידו למשפט. התעללות באזרח ישראלי מצד השב"כ, מקומה לא יכידנה עוד בישראל ואזהה לך מאר אם תואיל להבהיר זאת לעומד בראשו".

אמיר רוזנבליט

לבצע

אמיתי אורן הציע שלשום ב"דבר" שישראל תצניח מזון ותרופות במחנות הפליטים הפלשתינים בסברה ושאתילה. לישראל, כתב אורן, אין מלחמה עם משפחות הפליטים הפלשתיניים, רחמי ההדרמנות להוכיח זאת ולמחות, ולא במקום, את הנלקות שהחזירה שם מלחמת לבנון. אתמול כתב ברוח זו גם חנוך ברטוב ב"מעריב". אמש הצביר ח"כ יוסי שריד בממשלת ישראל לקבל את הצעה.

רגליים יחפות

במצאי שבת תתקיים ב"בית דני" שבשכונת התקווה בת"א הצגה חגיגית של המחזה המוסיקלי "ברגליים יחפות". המחזה הופק עליידי תיאטרון בית לסין לפי סקסט של רן אלמגור, לציון שנת ה־100 להולדתו של דוד בן־גוריון. והא הצג כבר כמני אולמות מלאים במספר ישובים בארץ, וכן בפני תלמידים.

סגן יו"ר המרכז לתרבות ולחינוך בהסתדרות, מיכי שומר, העמד בראש מטה הארגעים לציון 100 שנה להולדת בן־גוריון, מסר כי הופקה גם תערוכה על בן־גוריון ההסתדרות וסרט הקשנטרי באותו נושא.

חיים ביאור

בית חם

במסגרת מבצע התנדבות של אגודת אלק"ן, נערך אתמול טקס פתיחת „בית נעורה" – הוסטל חסות לבנות הנוקקות לבית חם. בין הנוכחים היו: משה קצב (בתמונה משמאל, עם אחת מנערות הוסטל), שלמה לחנו ודעייתו, ח"כ דב בן־מאיר, ד"ר אגודת אלק"ן, אפתר מר, ראש אגף הרווחה של עיריית ת"א, שרית גרינברג, פסיכולוג האגודה, חיים חיימוב ומתנדבים נוספים. מבצע ההתנדבות ייחל ביום ב', 16.2.87.

צילום: צור

בספרד שוב עולים על בריקדות. תלמידי בתי־הספר התיכוניים בספרד יצאו למלחמה של ממש במדיניות החינוך של ממשלתם. בתום הפגנת אלפים ברחוב הראשי של מדריד התתמטו תרוחות. בתמונה נראים שני נערים חבושי מסכות מידים אבנים בחלונות משרד החינוך – מעשה שובבות נערי קלאסי, המקבל כאן פרופרציות אחרות.

חזרה מהצפון

יחידת היבר, שגרירות ישראל בנורבגיה, חזרה ארצה בסיום שלוש שנות כהונתה. היבר אמרה, כי תקופת שיחותה מטעם מדינת ישראל היתה מעניינת ולא תמיד קלה. כדוגמה הזכירה התקריות שהיו עם יוניפי"ל וסכנת פתיחת משרד אש"ף באוסלו – שלא נפתח בסופו של דבר.

היא ציינה כי רכשה חוג ידידים רחב מכל שדרות האוכלוסיה – בקהילה הדיפלומטית, בשלטון, בין הפוליטיקאים והקהילה היהודית. הדגישה כי היתה זו תקופה של שיפור יחסים בין נורבגיה לבין ישראל.

לקראת סיום תפקידה נפרדה השגרירה מהמלך השבדי, ובשבת האחרונה לשהותה נפרדה מהקהילה היהודית. היבר שימשה סמנכ"ל משרד הפנים עד לצאתה כשגרירת ישראל בנורבגיה.

תחזית

בהרצאתו בפני השר תלמות קצינים בכירים – תת־אלופים – בחל"ל בראשותו של אלוף אר־יי אור, הערך עמוס ירון (בתמונה) את יחסי ישראל־ארה"ב. ירון ציין שלמרות העובדה שפר־שת פולארד ופרשת מעורבותה החלקית של ישראל בנושא „איראן־גייט" גרמו נזק מסויים ליחסים אלה, ודי ששר־תוף הפעולה האסטרטגי בין שתי המדינות ייל־ך ויעמיק ורמת הסיוע הכלכלי והצבאי גם בשנת התקציב הבאה – תישמר.

נַמֵּלָה לא נְמָלָה

מאת נתן רוזן, כתב „דבר"

שנים רבות הרגישה נַמֵּלָה לרמן־ברזילי שהיא ילדה רגילה, כמו כולם. אבל, כשהיתה תלמידה בביתהספר היסודי בבתניה, ניסו כמה תלמידים בביתתה להקניטה: „לך אל הנמלה, עצל, ראה דרכיה וחכם", היו אומרים לה. נַמֵּלָה לא יכלה להחזיק עוד מעמד תחת מבול ההטרדות והחליטה אז, כי תשתמש בשמה השני, הרשום גם בתעודת הלידה הבוראמודית שלה: לאה־נמלה.

כאשר שואלים אותה האם שמה הוא שם בדיוק ויוצא דופן, משיבה נַמֵּלָה לרמן־ברזילי: „בימים ההם, זה היה מאד מודרני וציוני לקרוא לילדים בשמות ציוניים. בגרעין שלי, בתנועה, היו בנות רבות שנשאו שמות כמו תביתה הרצליה וזה לא נחשב מוזר, אלא ציוני מאד".

נַמֵּלָה לרמן נולדה ב־23 בפברואר 1938, לאביה הנוטר שלמה לרמן, פועל במפעל למרצפות בבתניה, שהתגורר בשכונת גבע בעיר. האב החליטו לקרוא לבתו נַמֵּלָה, על שם הנמל העברי הראשון בתל־אביב, שאולם הנוסעים שלו נוצר ביום הולדת בתו.

במודעת הברכה שראתה אור ב־4 במארס 1938 בעיתון „הארץ", נכתב בהאי לישנא: „לשלמה לרמן נולדה בת – נַמֵּלָה, לזכר חג הנמל העברי הראשון". האב לא התפלק במודעת ברכה ושיגר מכתב לעיריית תל־אביב, שבו כתב: „עונג רב לי להודיע לכם, כי ביום חנוכת נמל הנוסעים בתל־אביב, ב־10 בבוקר, נולדה לי בת וקראתי שמה בישראל – נַמֵּלָה – לכבוד הנמל העברי הראשון בארץ ישראל.

„שמחה מיוחדת היא לי, כי היתה לי הזכות להיות היחידה בארץ ישראל לתבציה שם הנמל על שם בתי. נַמֵּלָה שלנו בריאה ומתפתחת ושולחת את ברכותיה לנמל העברי ולתל־אביב, בברכה שלמה לרמן".

את התעודה הזאת מצאו חוקרי „מכון לבון" בשבועות האחרונים, בשעה שעסקו בהכנת התערוכה הערב הציגיני לציון מלאת חמישים שנה להיווסדו של הנמל העברי הראשון בתל־אביב, ביום ב' הקרוב.

נַמֵּלָה ברזילי, אם לשני ילדים (כן שכיום הוא בן 25 וחצי ובת, שכיום היא בת 22 וחצי), היא אחות במקצועה ומתגוררת בבתניה.

נַמֵּלָה סיפרה לנו השבוע כי אביה – שכיום הוא בן 75 – היה באותן שנים מפקד בנוטרים וביום שבו נולדה היא, הביאו לו עמיתיו הנוטרים שיקרא לבתו שם עברי – וכך אמנם החליט לקרוא שמה נַמֵּלָה. נַמֵּלָה ברזילי מספרת, כי שמה לא נשמע מוזר כלל ועיקר לאביה או לאמה. האב, דוד שלישי בארץ, הוא יהודי ציוני מאד והוא ראה בקריאת שמה של בתו חג לנמל העברי הראשון. נַמֵּלָה ברזילי מספרת, כי גם היום, לאחר שנים כה רבות, היא עדיין נתקלת בעיניים בוהות כשהיא אומרת מה שמה. מכיוון שהיא אחות במקצועה ופוגשת ילדים, רבים מהם שואלים אותה: מה זה נַמֵּלָה? „אז אני מצלצלת את הרגעים הללו להסברים ציוניים על נמל עברי בארץ ועודכת שיעור בידיעת הארץ וציונות", מספרת נַמֵּלָה.

כשאנו שואלים אותה האם היא מלקטת לפעמים בנמל תל־אביב הישן, היא משיבה: „הנמל הוא הפך לנמל של יאכטות – ולי אין יאכטה. פעם היתה בנמל מיצדה טובה, והיינו נוסעים לשם, אבל היום כמעט איננו יוצאת מבתניה, עיר מגורי".

ביום ב' השבוע, בשבע בערב, תבא נַמֵּלָה לרמן־ברזילי ל„מכון לבון" כדי לחזות בתערוכה יחד עם אביה שלמה. לדעתנו, שם כבר לא יזקוק אותו, כרגיל, „איזה מין שם זה נַמֵּלָה?"

נמלה לרמן־ברזילי (צילום: י.פ.פ.א)

חוששים שהדרוזים בגולן ינצלו טקסם נגד ישראל

מאת שמעון ויים, כתב „דבר" בצפון

משטרת המחוז הצפוני נערכת בכוחות מתוגברים לקראת טקס המרת הולם מעל מסלת של שולחן אלאנטרא בכפר הדרוזי מג'דל שאמס, בצפון הגולן, העתיד להיערך בשבת, מחשש פן יצלו הדרוזים בגולן את האירוע לשם הפגנה אנטי־ישראלית גרולה.

למשטרת הצפון הגיעו בימים האחרונים ידיעות, לפיהן מתכוננים חוגים דרוזים קיצוניים בגולן לנצל את הטקס לשם השמעת נאומים אנטי־ישראליים ופרו־סוריים, לרגל מלאת שש שנים להחלת חוק הגולן.

למשטרה נודע עוד, כי החוגים הקיצוניים אף מתכוננים להניף דגלים סוריים ולהשמיע דברי הסתה. בימים האחרונים הוזהרו המנהיגים הדרוזיים בגולן מפני הפיכת הטקס לאספה פוליטית.

מפקד מחוז הצפון במשטרה ניצב לוי שאול הודיע לדרוזים בגולן, כי עליהם לקבל רשיון לעריכת ההפגנה, אך נמסר, כי הדרוזים מסרבים להגיש בקשה כזאת.

יחד עם זאת, מאפשרת המשטרה לדרוזים לערוך את טקס הסרת הלוט מעל הפסל.

מפקד המחוז ציין, כי אם יזשמעו דברי הסתה, תנקוט המשטרה צעדים חריפים ושוקלת גם שימוש בכוח, במקרה הצורך.

● ראש עיריית דימונה אלי הללי, הודיע השבוע על שורה של הקלות ופטורים במיסי הארנונה לקבוצות שונות של אוכלוסיית העיר, במסגרת המדיניות החדשה של העיריה לעודד צעירים ובני שכבת גיל הביניים להשתקע בעיר.

אזכרה במלאת 20 שנה לירידת 21 נוסעי „השלושה" למצולות

מאת יוסף מימלסקי, סופר „דבר"

במלאת 20 שנה לטביעת האוניה „השלושה", נערכה אתמול בחיפה אזכרה ל־21 נוסעיה – 18 אנשי הצוות, בהם חמישה זרים, ושלוש נשי אנשי צוות.

הטקס נערך במצפור יזרדי הים, המוקדש לזכרם של כל הנספים בצי המוחר מאז קום המדינה, תחת חסות ראש העיירייה, אריה גוראל, והוא אורגן על־ידי אינגרי הימאים. במקום נכחו בני המשפחות השכולות, אנשי ים, נציגי חברות הספנות, ומשלחות מחיל הים ומחיל הטסר הימים.

שלמה אביטן, שדיבר בשם אינגרי הימאים, תיאר את המאורעות שקדמו לטביעת האוניה ואת החיפושים אחרי הניצולים. חיים צוקר דיבר בשם חברות הספנות ואחר־כך נשא דברים אריה גוראל.

מאיר גת, סגן יו"ר האיגוד המקצועי שדיבר בשמו של מזכ"ל ההסתדרות, אמר: „אנו מצווים לשמור על הנתיבים הימיים וכי המחיר כפי ששומרים על הנתיבים האווריים. זו עמדתה של ההסתדרות והיא תישאר רבקה בעמדה זו".

יונה הראל, רעייתו של רב חובל האוניה, אברהם הראל קראה לנוכחים לכבד את זכר הנספים מדי שנה באותו מקום.

האוניה נקראה על שם שלושה יהודי ים ישראליים, שנספו באסון ימי לפני כן.

הברזים בנגב קובלים על התעלמות הממשלה מהם

מאת אמיר רוזנבליט, סופר „דבר" בנגב

„פניות של מאות משפחות ברזיות בנגב למשרד החקלאות בבקשה לאפשר להן להקים כפרים חקלאיים אינן זוכות לשום תשובה ענינית תחת זאת ממשיכים מיטב מקרקעי ישראל והטיירת הירוקה בגיבוי צה"ל, לחבל בחקלאות הברזית ולנשל אוכלוסיה זו מאדמותיה" – אמר שלשום יו"ר האגודה לסיוע והגנה על זכויות הברזים נורי אל עוקבי.

בפסיבת עיתונאים שכינסה האגודה בבאר שבע, העלו פעילה שדה ארוכה של דוגמאות בתחום ההתיישבות, החקלאות, החינוך והרווחה, המסחר, לדברים, קיפוח ואפליה של הברזים בנגב, בהשוואה לאוכלוסיה היהודית בארץ. „אנו דורשים כי תופסק ההתנכלות הברזאלית נגד הברזים תוך הכרה בזכויותיהם על קרקעותיהם, ולחלופין שיתאפשר להם להקים כפרים חקלאיים, על ידי הקצאת קרקע ומים לצורך זה. מכיוון שמדובר באזרחים ככל אזרחי המדינה, אנו דורשים שעיירות הברזים יזכו לכל אותן הסבות ותקציבים המוענקים לעיירות הפיתוח", אמר אל עוקבי.

פעילת האגודה, נועה ליבנה, ציינה כי לעובדה ששכנים ברזים בנגב, כגון אל־עוקבי ואחרים, ישבים במקום המוגדר עדיין כישוב זמני, יש השלכות משמעותיות על רחמת האוכלוסיה. „הם אינם יכולים לפתח את המקום, כי ביתם מוגדר כמקום מעבר, וחלק מהשבטים כגון אבו־סריחאן ואל־עוקבי, אינם קיימים מבחינת מקום ישוב או השתייכות מוניציפאלית. הדבר מקרין על תחומים רבים ולמעשה אין מי שמייצג את האוכלוסיה או ידבר בשמה". ליבנה, עובדת סוציאלית במקצועה, אמרה כי חוק חינוך חובה איננו מבוצע במיגזר הברזי הלכה למעשה.

לין לנבון: עַכֵּב הכסף לאוני' חיפה עד שיוסר הציור של אופק

מאת יוסף מימלסקי, סופר „דבר"

ד"ר אוריאל לין (ליכוד) פנה אתמול אל שר החינוך יצחק נבון בבקשה לעכב את העברת הכספים לאוניברסיטה חיפה כל עוד לא יוסר ציור הקיר של הצייר אברהם אופק ששמו „ישראל – חזון מול מציאות" בכניסה לבנין הראשי של המוסד. מדובר בציור קיר הגדול ביותר בארץ, שטחו השלם, בגודל של 60 מטר ובגובה של שלושה מטרים.

לדעתו של לין ניתן לפרש את הציור במקום המתאים ברוח הציונות.

הנס. חבר הכנסת, שביקר אתמול באוניברסיטה, הודיע כי יעלה את הנושא גם בכנסת.

ד"ר הודעה האמנותית של האוניברסיטה, פרופ' אברהם קסמן, אמר בתגובה כי „האמן מרגיש בעקרתו את הזיקה של הציונות – עליה, התיישבות, בניית כפרים ועיירות, ישיבת שבת אחים גם יחד בשלום ובהבנה הדדית. יש אפילו אלמנטים משיחיים: החלום של איש תחת גפנו ותחת תאנתו בא לידי ביטוי בקיר המקדש לחוק הציונות.

אמן המצייר בשנת 1986/87 מסתכל סביבו ומתאר ישראל חזקה. קיים אלמנט הנבא – ישראל שאינה אגרסיבית. השומרת על כוחה ומגינה על עצמה ועל ביתה. אמן כזה אינו יכול לעבוד על מצב שבולנו עדים לזה: אלמנטים של הקצאת דיבה, התנהמת נפה בחיים הציבוריים וכחיים הפרטיים. האמן עד למה שקורה סביבו. הוא אינו מאשים, איננו מוחה, הוא מתאר מצב כמו שהוא, בקטע מסויים בציור, משם, עובר להישגים ברפואה, במדע, בחינוך ובאמנות".

פתוח במוצאי שבת

חנות אקסקלוסיבית St Michael בקניון אילון

of MARKS & SPENCER

SALE סוף העונה

St Michael תה וקפה אנגלי במחיר ללא תקדים

קפה נמס גבישי

● צנצנת 100 גר' 5.70 ● צנצנת 200 גר' 11.00

● Freeze Dried 100 גר' 7.50

תה אנגלי 3 סוגים 4.70

הנחה החל מ־ 25% על הלבשת והנעלת חורף לנשים גברים וילדים

כמעט בחצי המחיר כמעט בחצי המחיר כמעט בחצי המחיר

שמיכות פוך 25% + 10% הנחה

כל מעטפת חולצות פלנל לגברים 49.99 שח

שמלות וחליפות לנשים וילדות 30% + 10% הנחה

מרקס אנד ספנסר - איכות ללא תחרות

פרסום הרשת

לפני 60 שנה

דוכא המרד המורטוגלי

ליסבון. כל הגדודים הלויאליים לממשלה השתתפו בהדעשת המתקוממים נגד השלטון; חלק של דגל המשטר הרשבליקאי יחד עם שוטרים ומלחים. בהדעשה היו קרבות רבים מאד, אבל הסדר הושב על כנו. המורדים נכבעו גם באופרטו לבבא הממשלה שהרעים את העיר עם עשרים תותחים.

בסלונות פתח תקוה

עם התפתחות העבודות של המשרד הקבלני והתרחבות עבודות הבנין והחקלאות בפתח תקוה ומנריאל ישנם סכנים להגרלת הסלונה שכה נעשית הנאמנות להשתמרד מהחזבות ולי השביח את הכלכלה.

בין הבנים

ברון הנרי רוטשילד מפאריס, בן אחיו של הברון אדמונד רוטשילד.

מדינה

כל המקרים לחתום על מניות „אוצר הישוב" מקרב קן המשבר.

לפני 40 שנה

בוין מבריח על בשלון ועידת לונדון

לונדון. התמוטטותה הסופית של הועידה על ארץ־ישראל באה היום בשעה שהודיע בוין לצדדים העברים המכנסים לישיבת הועידה כי המשלה ביקשה פשרה בשאלת א"י, אך לא מצאה רוח פיוס בשום מחנה.

זיהומים

זיהומים של עזרים ושבים בערכו אמש בכמה מקומות בירושלים. קבוצות חיילים מצוידים באלחוט חסמו פרשיות של רחובות בגדרות תיל, תפסו עמדות בקרנות הרחובות, הקיפו את המחסומים בסנסים ארומים כסיסמים למסגיות שועמדונה. עזרים ושבים וגם נוסעים נדרשו להראות תעודות זהות.

„לאסירינו"

על הקמת האגודה „לאסירינו" אגודה לעזרת העצור והאסיר, הודיע ד"ר הרב הלאומי ר. רמר בפגישת עתונאים בתל אביב.

هكذا من الأصل

هكذا من الأصل

מאה שערים ● מאה שערים ● מאה שערים ● מאה שערים ● מאה שערים ● מאה שערים ● מאה

מגמה מעורבת במניות החופשיות

מאת סופר „דבר"

מגמה מעורבת עם נטיה קלה לעליות שערים סיימה אתמול את המסחר במניות החופשיות בבורסה. במהלך המסחר נרשמו עליות שערים ל־134 מניות וגיידות ערך המדדים כנגד 133 שירדו או 96 אחרות שנסחרו ללא שינוי בשערן. מחזור העיסקות במניות החופשיות הסתכם אתמול ב־19 מיליון שקל. המניות החופשיות עלו השבוע בשיעור ממוצע של 2.30 אחוזים.

בענף מניות ההסדר נרשמו גם אתמול עודפי היצע, אם כי היתה ירידה ניכרת בעודפי היצע התחלתיים ל־14.5 מיליון שקל לעומת היצעים של יותר מ־40 מיליון בימי מסחר קודמים. המניות נסחרו ביציבות לאחר שנציג בנק ישראל קנה את רוב עודפי ההיצעים ללא שינוי בשער המניות. הוא עשה כך משום שתשואתן הגיעה ל־17 אחוזים או יותר. מניות ההסדר ירדו השבוע בשיעור ממוצע של 0.42 אחוז.

יש לציין שפעילות בנק ישראל בשוק החוץ מעניינת במיוחד. הוא רוכש מניות הסדר בתשואה (דולרית) של 17% ומנגד, מנפיק איגרות־חוב צמודות מדד בתשואה אפסית.

איגרות החוב הדולריות נסחרו ביציבות או תוך תגודות שערים מתונות. הן ירדו ב־0.03% בממוצע. יציבות ונטיה לעליות שערים מתונות. היתה באיגרות החוב הצמודות למדד. הן עלו ב־0.32 אחוז.

כאמור כתחילת הרסיסה, כשוק המניות החופשיות היתה מגמה מעורבת. על הכסחר המשיכו להספיע האירועים שהיו גם בימי מסחר קודמים. בין העיקריים שבהם נמצא את המשך היחסים המעורערים בין המפלגות המרכיבות את הממשלה, העלאת הריבית השיקלית ב־1% לחודש, כמות הכסף הגדולה הנמצאת אצל הפעילים העיקריים בשוק המניות החופשיות, וכן כמות השערים הגבוהה אליה הגיעו שערי מניות רבות. אתמול היתה נטיה רבה יותר למיפוש רווחים בתגובה לעליות השערים הגבוהות שהיו בימים מסחר קודם.

יציבות ברוב המניות הבבדות

המגמה המעורבת היתה גם פועל יוצא של פעילות מעורבת מצד מנהלי הקרנות השונים בניירות ערך שונים. בחלק מהמניות היתה מגמת קניה מצד מנהלי הקרנות ובחלק האחר היתה נכונות רבה יותר למכור מאחזקותיהם. מתלך המסחר במניות הכבדות המובילות בשוק תראה על יציבות או עליות שערים מתונות.

רוב המניות הכבדות נסחרו ביציבות. ביניהם נמצא את מניות פ.י., נכסים, הכשרת־הישוב, אלרון, טבע, א.ר.י. פיתוח, דיסקונט השקעות ואחרות. יידידות מתונות היו במניות הבנק הבינלאומי (1-%), הסנה (3.9-%), פולגת (1.5-%, 2.8-%) ים־המלח (1.9-%).

המשך פעילות הריבוד במניות מפעלי ניר

מניות מפעלי ניר המשיכו להיסחר תוך פעילות חריגה, כאשר הן היו במוקד ההתעניינות. מניות מפעלי ניר עלו ב־5.7% (עקב עליית שער ביום קודם בבורסת ניויורק) כאשר בחזור העיסקות הסופי בבנייה היה (148 ש.ח.). פחות ממחצית עודף הביקוש התחלתי (355 ש.ח.). עליה זהה נרשמה גם במניות חיפה כימיקלים (3.5+%) ומניות כלל ישראל 10 עלו ב־2%. עליה בתונה של 0.3% נרשמה למניות אלביט לאחר שאתמול התחדש בהן הבסחר. עודפי ביקוש גדולים זהמו גם אתמול למניות כלל־אלקטרוניקה (5+%) אולם אתמול ירד עודף הביקוש התחלתי שנרשם למניות (ל־28.2 אלף שקל ע.נ.) וגם עלה מחזור העיסקות (ל־15 אלף שקל ע.נ.).

בכמה מניות היתה אתמול פעילות חיובית שהתבטאה בעליות שערים ושיות עד 10%. כך היה במניות קרמני 5, בדיקר, ניקוב 1, ניקוב 5, פועלים השקעות, יאה ואחרות. לעומת זאת ירידות חדות עד 10% נרשמו למניות מירב, בנין, ציקלון 1, מיפ־גליקו, קינג ואחרות.

אגרות־חוב – יציבות

בשוק איגרות החוב ידה אתמול הפעילות. סך מחזור העיסקות הסתכם ב־6.9 מיליון שקל בלבד, כאשר רוב איגרות החוב נסחרו ביציבות או תוך נטיה לעליות שערים מתונות. נטיה לעליות שערים הרות בין 1.5% ל־3% היתה באיגרות „הגליל" הארוכות. איגרות „הגליל" הקצרות נסחרו בתגודות עד כ־1% לשני הכוונים. איגרות „השניא" עלו בדרך־כלל עד מחצית האחוז.

האיגרות הדולריות „ארמון" נסחרו תוך תגודות שערים מתונות לשני הכוונים. ב„גלבוע" היתה יציבות או ירידות של 0.1% ואיגרות „תרמוך" נסחרו בדרך כלל בתגודות עד 1% לשני הכוונים.

הצלחה להנפקות בנק ישראל

בנק ישראל ביצע אתמול בהצלחה הנפקה של שתי סדרות של איגרות חוב. אולם המחירים שנקבעו היו נמוכים בשיעור משמעותי מהמחירים שנקבעו לסדרות דומות בשבוע שעבר. להנפקת „שגיא" שהיקפה היה 30 מיליון שקל, והיא נמכרה לפי 96.5% בהיקף 103.7 מיליון שקל, והיא נמכרה לפי 96.5% (בשבוע שעבר נמכרה ב־99.5%). להנפקת „גליל" שהוצעה בסכום של 10 מיליון שקל התקבלו הזמנות בסכום 51 מיליון שקל והיא נמכרה לפי שער של 96 אחוזים.

למניות ההסדר נרשמו באמור עודפי היצע התחלתיים בהיקף 14.5 מיליון שקל, בנק ישראל רכש את רוב עודפי ההיצע ומחזור העיסקות בענף הסתכם ב־14.8 מיליון שקל. התשואות בענף נעו בין 17.11% (ריסקנט א') ל־17.00% (פועלים ע"ש).

הודעות הבורסה

- ליפשיץ. בחצי שנה שהסתיימה ב־30.9.86 היה לחברה הפסד מותאם בסך 0.3 מיליון שקל לעומת 0.53 מיליון שקל בתקופה מקבילה בשנה קודמת.
- שלטון – בשנת 1986 היה לחברה רווח מותאם של 0.37 מיליון שקל לעומת הפסד מותאם של 1.15 מיליון שקל בשנה קודמת.
- מישגאל – החברה העבירה לבורסה סיוטת תסקיף להנפקת 288.8 אלף כתבי אופציות. ההנפקה המתוכננת תהיה בדרך של מכרז לציבור – יחידה של 10 אופציות לפי מחיר מינימלי של 65 שקל. 148.8 אלף כתבי אופציות יוצעו בדרך של זכויות. במחיר רכישה של 2 שקל לכל כתב אופציה לפי יחס של כתב אופציה בגין כל 2 מניות בנות 5 שקל ע.נ.
- גליל סכנולוגיות – דירקטוריון הבורסה צוות לשוקן את המניות מן הרישום למסחר ב־31.5.87.
- חילן – הנהלת הבורסה החליטה לפתוח בהליכים משפטיים נגד חברת חילן. ההחלטה נבעה מכך שהחברה ומנהליה הפרו התחייבויות מפורשות של החברה לבורסה שלא להקצות מניות בהקצאה פרטית בלי פניה מראש לבורסה. החברה הקצתה 2.9% מסניתיה למנכ"ל החברה תוך כדי מאבק שליטה שמתנהל בחברה. הבורסה מציינת שאינה נוקטת עמדה במאבק השליטה אך אינה יכולה להשלים עם הקצאות פרטיות בניגוד להתחייבויות מפורשות של החברה. בקשת הבורסה היא לביטול ההקצאה הפרטית ועד לפעולה זו – איסור על שימוש במניות שהוקצו.

שערי המניות

בנקים מסחריים

שאינם בהסדר ההצמדה

ארגון ש	26300	30.0	-301	-1.1	-28.0		
הפועלים 1.0	6393	-90	6393	-5.4	-494		
הפועלים 0.5	3667	-64	3667	-6.9	-4886		
הפועלים אוק 5	1190	-40	3661	-3.3	-1024		
כלל הא הנמוך	28400		322		-15.0		
נוסף צמ אמרק 1	— הפסקת מסחר —						
נוסף צמ אמרק 5	— הפסקת מסחר —						
מזרחי אמרק 5.0	5025	-50	1791	-1.0	-1983		
מ.י.ר 0.5	6155		1704		+529		

כללים בהסדר הצמדה

אדרבר רג 0.100	69050	2393			-2390		
אדרבר בר א 0.1	69000	8.0			-8.0		
אדרבר בר א 2.0	544000		-1000	-3	-2.0		
אבגד ריפון	66200	124			-116		
דיסקונט	113900	24.0	-500	-4	-24.0		
דיסקונט א	113500	1298			-1298		
דיסקונט שה ב	13400	115			-112		
המזרחי ש	36600	4216			-3906		
המזרחי ב	36600	57.0			-41.0		
המזרחי שה 9	16500	40.0			-40.0		
הפועלים מנפ	101000	4.0	-850	-5	-.5		
הפועלים ש	60500	8030	-50	-1	-8060		
הפועלים ב	60500	515	-50	-1	-515		
כלל א 0.1	154550	53.0	-150	-1	-49.0		
כלל שה 7	7600	30.0	+190	+2.6	+30.0		
כלל כספון 0.100	38400	10903	-1300		-10523		
כלל שה 1	14400	145			-49.0		
מיזרחי המר 1.0	51000	8.0	-200	-4	-8.0		
מיזרחי המר 5.0	25000						

בנקים למשכנתאות

אדנים 0.1	38500	48.0	+365	+1.0	+31.0		
לאומי משכנתא ש	11200	257			+341		
לאומי משכנתא ב	11120	96.0			-96.0		
מרכנתל ש	177		-80	-1.2	-11.0		
מרכנתל שה 1	3500	249			+311		
מבל ב 5.0	11700	36.5	-1300	-10.0	-210		
פת משכ ש	4050	1190	+150	+3.9	+1200		
פת משכ ב	4300	1761	+50	+1.2	+349		
עמשכנת 0.1	1610	96.0	-70	-4	-110		
מזרחי משכ ש	22018	16.0	+218	+1.0	+5.0		
מזרחי רב ש	21200	287	+520	+2.5	+117		
מזרחי שה 1	9650				+84.0		
מזרחי שה 5	4939	20.0	-20	-.4	-20.0		
מזרחי 1.0	1919	33.0			-82.0		
מזרחי 5.0	1050	500	-21	-2.0	-607		
מרכז 1.0	9000	406	-680	-7.0	-594		

מוסדות מימון

סלמן א ש	— הפסקת מסחר —						
הנדלאות מבוב א	— לא נסחר —						
הנדלאות מבוב ב	— לא נסחר —						
לאומי תעשיה א ש	12600	404	+100	+.8	+590		
פתח תעשיה מבוב	— לא נסחר —						
פת תעש מב 1	— לא נסחר —						
פת תעש מב 2	— לא נסחר —						
פת תעש מב 3	— לא נסחר —						
פת תעש מב 4	— לא נסחר —						
פת תעש מב ד	— לא נסחר —						
מרכז מרכנתל 5.0	1397	3606		-1	-4540		
תירות מב	— לא נסחר —						
כלל ביטוח 0.1K	23550	61.0			+1.0		
כלל ביטוח 0.5	18200	62.0			+91.0		
כלל לסינג אג'יח	14800	45.0	-300	-2.0	-153		

ביטוח

איתן ביטוח ו'כח	370	-10	12295	-3.6	-19931		
אדרבי 0.1	1700	-140	410	-7.6	-292		
אדרבי 0.5	974	-9	960	-.9	-894		
בטוח משכנתא 0.1	992	+22	780	+3.9	+4242		
בטוח משכנתא 0.5	212	-17	1484b	-7.4	-28625		
הדר ביטוח	1960	+7	5434	+1.9	+10929		
הדר ליסינג	235		5072		-862		
הדר אגיל מ"ר 2	198.0		30840		-12490		
הפנינה ש	420	-17	51635	-3.9	-103408		
הפניקס 0.1	1008	+58	25096	+5.8	+58678		
המגיק 0.5	955	+25	3708	+2.7	+5179		
המשכיר־הראל 1.0	7700	+150	630	+2.0	+326		
המשכיר־הראל 5.0	4473	+170	830	+4.0	+834		

מקרקעין וניתוח

נדלן ביטוי וניתוח

אברהם ניסר 1.0	— הפסקת מסחר —						
אברהם ניסר 5.0	— הפסקת מסחר —						
אזרן מבנים 1.0	750	500	-2	-.4	-1673		
אזרן מבנים 5.0	330	3097	+6	+1.7	+161		
אחוזים ושות	1143	8969	-12	-1.0	-17829		
אחוזים אש 1	763	10945	-35	-4.4	-15432		
אחוזים אש 3	140.0	82642			+112663		
איתה 1.0	532	24824			-8260		
אל־רוב 1.0	1700	3349	+50	+3.0	+3946		
אמנרים 1 ש"ח	3460	37.0	-41	-1.2	-65.0		
* ביצוע חלקי 74.00%							
אפריקה 1.0 תפח	54200	194	+300	+.6	+156		
אפריקה ושות	46778	386	+598	+1.3	+382		
אפריקה אש 5	27880	122			+84.0		
ארים 1.0	2399	260	-1		-344		
אילון ושות	2700	904			+11.0		
אילון מיסר	1731	1472			+1133		
בן־יעקב מת 1.0	7370	517	+670	+10.0	+1609		
* ביצוע חלקי 63.40%							
בינוני ושות	3327	282	+82	+2.5	+347		
בינוני ושות	2950	1087	+128	+4.5	+726		
בנשר 1.0	5700	335	-180	-3.1	-504		
בדוקר 1.0	561	660			+6633		
דוניר 5.0	387 תב	1600	-43	-10.0	-1600		
דרעי 0.1	14200	343			-179		
דרעי 0.5	11700 תב	414	+1000	+9.4	+569		
הסטלן 1.0	1578	691	-2	-.1	-113		
הסטלן 5	1200	1096	-70	-5.5	-1240		
תלבה 0.1	— הפסקת מסחר —						
תלבה 0.5	— הפסקת מסחר —						
בנמים והבין 1.0	5100	1744			+590		
גב־ים 0.1	6370	1201			-54.0		
גב־ים 0.5	5130	603	+30	+.6	+997		
המשרד הישוב 1.0	84900	126			-109		
יקפון ושות	3720	1523	-30	-.8	-1666		
ישראלית 1.0	1800	813	+10	+.6	+212		
ישראל 10.0	15300 תב	293	-850	-5.3	-631		
כור פתוח 1.0	11660	66.0	+160	+1.4	+76.0		
הזמנות בסכום 51 מיליון שקל והיא נמכרה לפי שער של 96 אחוזים.							
למניות ההסדר נרשמו באמור עודפי היצע התחלתיים בהיקף 14.5 מיליון שקל, בנק ישראל רכש את רוב עודפי ההיצע ומחזור העיסקות בענף הסתכם ב־14.8 מיליון שקל. התשואות בענף נעו בין 17.11% (ריסקנט א') ל־17.00% (פועלים ע"ש).							

הודעות הבורסה

- ליפשיץ. בחצי שנה שהסתיימה ב־30.9.86 היה לחברה הפסד מותאם בסך 0.3 מיליון שקל לעומת 0.53 מיליון שקל בתקופה מקבילה בשנה קודמת.
- שלטון – בשנת 1986 היה לחברה רווח מותאם של 0.37 מיליון שקל לעומת הפסד מותאם של 1.15 מיליון שקל בשנה קודמת.
- מישגאל – החברה העבירה לבורסה סיוטת תסקיף להנפקת 288.8 אלף כתבי אופציות. ההנפקה המתוכננת תהיה בדרך של מכרז לציבור – יחידה של 10 אופציות לפי מחיר מינימלי של 65 שקל. 148.8 אלף כתבי אופציות יוצעו בדרך של זכויות. במחיר רכישה של 2 שקל לכל כתב אופציה לפי יחס של כתב אופציה בגין כל 2 מניות בנות 5 שקל ע.נ.
- גליל סכנולוגיות – דירקטוריון הבורסה צוות לשוקן את המניות מן הרישום למסחר ב־31.5.87.
- חילן – הנהלת הבורסה החליטה לפתוח בהליכים משפטיים נגד חברת חילן. ההחלטה נבעה מכך שהחברה ומנהליה הפרו התחייבויות מפורשות של החברה לבורסה שלא להקצות מניות בהקצאה פרטית בלי פניה מראש לבורסה. החברה הקצתה 2.9% מסניתיה למנכ"ל החברה תוך כדי מאבק שליטה שמתנהל בחברה. הבורסה מציינת שאינה נוקטת עמדה במאבק השליטה אך אינה יכולה להשלים עם הקצאות פרטיות בניגוד להתחייבויות מפורשות של החברה. בקשת הבורסה היא לביטול ההקצאה הפרטית ועד לפעולה זו – איסור על שימוש במניות שהוקצו.

מסחר ושרותים

מסחר

אינטרנשנל 1.0	7640	829	-105	-1.4	-711		
אינטרנשנל 5.0	4900	1226			-260		
מאן עזיא 1.0	1398	3435			+658		
כלל מחר ושות	355	27590		-.6	-40746		
כלל מחר אש 1	265	25879		-1.0	-20597		
כלל מחר אג'ח 2	61222	1250			-12555		
מרכנתל 1.0	749	2370		-2.6	-3559		
רפן 0.1	30000 תב	5.0	-2500	-7.7	-1.0		
רפן 5.0	11900	40.0			-4.0		
שוטרסל א 2.0	10950	813			-202		
ה־שטל ב 10.0	9020	745	+170	+1.9	+696		

שרותים

דלק 1.0 נסח	4760	5381	+100	+2.2	+5272		
הראל 1.0	2810	136	+110		+204		
הראל 5.0	2074	187	+20	+1.0	+213		
מגמות הנסקה 0.1	19000	20.0			+1698		
מגמות הנס 0.5K	9270	1394	+260	+2.9	-5404		
קדר 1.0	1115	3001	-25	-2	+86944		
קדר 5.0	254	49211		+1.7			
חברת החשמל 0.1	— הפסקת מסחר —						
מחבר עיתון 1.0	3474	853			+253		
מחבר עיתון 0.5	1400	5304			+1254		
מנוע־מנוע 0.1	3240	475	-260	-7.4	-882		
מנוע־מנוע 0.5	2550	634			+896		
כפיר 1.0	4000	287	+40	+1.0	+259		
שקל אש 1	2360	193	-110	-4.3	-114		

מלונות ושרותי תיירות

גלי חדר 1.0	6850	20.7	-50	-.7	-16.0		
גלי חדר 5.0	4500 תב	58.5	+270	+6.4	+165		
מלונות רן 1.0	2030	654	-30	-1.5	-336		
מלונות רן 5.0	1675	1317	+65	+4.0	+316		
חוף האלמוג 0.1	6520 תב	354	+400	+6.5	+557		
כפיר 1 ש"ח	2221	68.0	-79	-3.4	-118		
מלונות דרן 1.0	2839	197	+89	+3.2	+1169		

מתעבים ושרותי מתעב

איכות ושות	1698	2175	-2	-.1	-239		
הסה ביטוח 1.0	8900 תב	899	+430	+5.1	+746		

שערי מטבע חוץ ביום 12.02.87 סל 1.6693 ש"; יציג 1.6079 ש"; נוסעים 1.9045 ש"

המטבע	השינוי	בנקאיים: לאומי מכירה	לאומי קניה	הפועלים מכירה	הפועלים קניה	דיסקונט מכירה	דיסקונט קניה	העברות והמחאות: לאומי מכירה	לאומי קניה	הפועלים מכירה	הפועלים קניה	דיסקונט מכירה	דיסקונט קניה	שער יציג
1 דולר ארה"ב	-0.001	1.63	1.56	1.64	1.56	1.63	1.56	1.6180	1.5980	1.6175	1.5975	1.6186	1.5985	1.6079
1 מארק גרמני	-0.002	0.90	0.86	0.91	0.87	0.90	0.86	0.8915	0.8804	0.8919	0.8809	0.8952	0.8821	0.8858
1 לירה	-0.010	2.47	2.37	2.50	2.38	2.47	2.37	2.4618	2.4314	2.4569	2.4267	2.4578	2.4273	2.4448
1 פרנק צרפתי	-0.001	0.27	0.25	0.27	0.25	0.27	0.25	0.2675	0.2642	0.2678	0.2645	0.2675	0.2642	0.2659
100 ינים יפאניים	-0.004	1.06	1.02	1.07	1.02	1.06	1.02	1.0530	1.0400	1.0541	1.0411	1.0524	1.0393	1.0463
1 גולדן הולנדי	-0.002	0.80	0.76	0.80	0.76	0.80	0.76	0.7904	0.7807	0.7906	0.7808	0.7897	0.7799	0.7846
1 פרנק שוויצרי	-0.004	1.07	1.02	1.07	1.02	1.06	1.02	1.0527	1.0397	1.0527	1.0397	1.0537	1.0407	1.0465
1 כתר שוודי	—	0.25	0.24	0.25	0.24	0.25	0.24	0.2491	0.2460	0.2490	0.2460	0.2492	0.2461	0.2476
1 כתר נורבגי	—	0.23	0.22	0.24	0.22	0.23	0.22	0.2314	0.2285	0.2315	0.2284	0.2312	0.2283	0.2299
1 כתר דני	-0.001	0.24	0.22	0.24	0.23	0.24	0.23	0.2360	0.2330	0.2358	0.2329	0.2359	0.2330	0.2344
1 מארק פיני	-0.001	0.36	0.34	0.36	0.34	0.36	0.34	0.3560	0.3516	0.3559	0.3515	0.3559	0.3515	0.3538
1 דולר קנדי	-0.008	1.22	1.16	1.22	1.17	1.21	1.16	1.2034	1.1885	1.2030	1.1882	1.2025	1.1876	1.1959
1 דולר אוסטרלי	-0.004	1.11	1.03	1.10	1.03	1.08	0.98	1.0784	1.0651	1.0780	1.0647	1.0776	1.0642	1.0713
1 יואנ דראכמ	—	0.68	0.49	0.78	0.52	0.60	0.50	0.7807	0.7710	0.7791	0.7694	0.7801	0.7704	0.7744
10 פרנקים בלגיים	-0.001	0.43	0.41	0.43	0.41	0.43	0.41	0.4258	0.4205	0.4313	0.4260	0.4315	0.4261	0.4281
10 שילינגים אוסטריים	-0.003	1.29	1.23	1.29	1.23	1.28	1.22	1.2670	1.2514	1.2664	1.2508	1.2680	1.2522	1.2591
1000 לירות איטליקיות	-0.003	1.29	1.21	1.29	1.21	1.27	1.20	1.2533	1.2378	1.2518	1.2364	1.2542	1.2386	1.2445
1 יחל (ECU)	-0.004	—	—	—	—	—	—	1.8372	1.8145	1.8366	1.8139	—	—	1.8254
1 דולר זרחי	-0.004	4.67	4.41	4.63	4.35	4.75	4.48	—	—	—	—	—	—	4.6629
10 לירות לבנוניות	—	0.19	0.14	0.17	0.16	—	—	—	—	—	—	—	—	0.1649
1 לירה סורית	-0.001	0.85	0.78	0.82	0.77	0.87	0.82	—	—	—	—	—	—	0.8441

שערי קרנות נאמנות

הקרן	מדדיר: היחידה	מדדיר: הפדיון	הקרן	מדדיר: היחידה	מדדיר: הפדיון	הקרן	מחיר: היחידה	מחיר: הפדיון	הקרן	מחיר: היחידה	מחיר: הפדיון
אר	—	—	דולב	214.06	209.61	לפיד	420.95	412.87	עדן	7277.85	7166.94
אבוקה	512.14	502.32	דרור	—	—	לקס	1718.20	1683.56	עבור	1127.46	1103.41
אגוד	250.65	226.23	דוגן	—	—	לשם	992.75	974.06	עבה	2495.68	2457.16
אריד	1554.87	1524.25	דליה	522.96	513.38	מבתר	1231.72	1188.62	עצרות	651.31	647.18
אורם	2621.85	2571.05	דרך	—	—	מבטח	3491.27	3460.02	עיתון	142.43	139.82
אופיר	1803.66	1790.81	דקל	428.62	420.51	מגר	225.86	221.74	פיא	1568.39	1354.56
אור	410.50	401.93	הרט	412.57	408.66	מגדן	3414.60	3382.55	צבר	543.34	532.61
אורין	154.74	151.69	הד	499.24	490.10	מגל	746.72	732.78	צמחת	692.42	679.13
אורלי	251.84	249.97	הכרת	2764.57	2708.57	מור	1942.50	1915.54	צוק	198.02	117.55
אדן	757.22	742.74	הנר	19386.52	19180.73	מרדן	936.80	928.83	צמיר	993.25	972.61
איילי	5699.64	3628.22	זיו	17803.89	17540.34	מבטח	26825.38	26354.87	צמיחה	8144.54	8045.55
אירים	—	—	זמיר	1062.12	1042.16	מישר	909.87	892.04	צמרת	2192.27	2181.32
ארגון	703.98	689.81	חזקה	141.63	138.52	מעוף	4320.71	4239.16	קלע	17815.95	17657.12
אלון	562.99	551.44	חלשין	128.15	127.6	מעין	755.65	741.28	רותרת	117.39	117.15
אלשב	679.23	665.99	חלמיש	643.06	630.52	מקשה	1018.78	999.77	רישון	789.61	791.39
ארז	701.99	688.48	חץ	154.32	153.69	מרגלית	1394.42	1367.81	רשת	727.95	712.12
אש	—	—	טפוז	1301.62	1272.00	מרחוב	112.51	112.09	שבים	801.31	785.95
אשל	180.29	176.84	טל	—	—	מרום	1186.02	1163.12	שוהם	901.82	879.73
ארגנ	223.23	221.12	יבול	825.10	809.45	נהה	2672.45	2631.64	שירה	419.64	416.95
בזלה	2566.25	2518.11	יהלום	2377.27	2333.12	נטיע	1809.33	1790.84	שמיר	359.11	356.63
בדש	519.16	509.50	ישרוחן	415.28	411.12	נמר	591.92	494.65	שכהב	925.37	912.71
בזק	530.20	520.04	יעדה	664.57	649.99	נילי	659.54	646.45	שמיר	890.68	869.68
בטשן	838.15	815.97	מכבי	1215.06	1191.70	מכבי	616.54	598.94	שקל	188.19	176.68
בביש	1413.29	1405.56	מגדל	129.99	127.47	מגדלה	131.28	128.64	תאומה	243.53	241.38
בבע	1019.76	1004.27	מלבה	577.42	566.67	מלא	990.72	971.84	תדהר	560.77	537.88
בזרן	736.83	713.01	מסחרית	699.45	692.52	מנהרות	708.77	695.14	הדרים	504.85	498.23
ביא	9225.96	9089.20	מלר	144.27	141.45	סיר	814.85	779.58	הדר	217.69	215.57
בי	3160.70	3043.15	מתר	1105.43	1084.10	סמיר	528.53	525.91	הון	199.99	197.75
גלת	588.34	581.71	מלהו	4458.80	4355.01	עדיף	902.94	886.37	הפנה	1430.26	1440.45
הזבן	399.97	396.31	למשקיע	—	—	עדית	2554.55	2507.44	הרשים	—	—
הכשרה	708.29	694.63							השיר	—	—

שערי אגרות חוב

הסדרה	השער	השינוי בנק	השינוי בבנק	הסדרה	השער	השינוי בנק	השינוי בבנק	הסדרה	השער	השינוי בנק	השינוי בבנק
4% מלוות (100% הצמדה)				(80% הצמדה)				ק־111 תשואה 0.50%			
מ4004	755363.8			מ3204		212000.0		מ2861		40561.0	-684.0
מ4002	620727.0			מ3205		218780.0		מ2862		36897.0	-641.0
מ4003	620946.0			מ3206		209258.0	+500.0	מ2063		35234.0	-630.0
מ4004	666674.0			מ3210		207500.0		חילון			
מ4005	2205815.8		-6365.0	מ3211		196500.0		מ 18	102.4		
ק־351 תשואה 0.50%				מ3212		196500.0		מ 19	101.1		
מ3001	366.6	4101	+5.2	מ3213		196600.0	+1200.0	מ 20	99.0		
ק־352 תשואה 0.80%				מ3214		185000.0	-1000.0	מ 21	100.0		
מ3002	148.4	4102	+2.0	6%				מ 22	96.0	-2.0	
מ3003	142.9	4103	+2.0	מ3501		180000.0		מ 23	96.9	-1.4	
מ3004	138.6	4104	+1.9	מ3502		182000.0		מ24	86.1	-2	
מ3005	138.6	4301	+1.9	מ3503		181416.0		מ25	85.6		
ק־333 תשואה 1.62%				מ3504		156575.0		מ26	85.3	-6	
מ3006	126.6	4302	+.1	מ3505		153000.0	+2000.0	מ27	85.5	+1.0	
מ3007	127.8	4303		7%				מ28	87.0	-1.0	
מ3008	126.0	4304	+.1	מ3521		153005.0		מ29	84.1	+.2	
ק־335 תשואה 2.06%				מ3522		144800.0	+800.0	מ30	90.0		
מ3009	114.3	4305	+.1	מ3523		143600.0	+600.0	מ31	92.6	+.1	
7%				מ3524		143700.0	+1000.0	חיות 15	89.5	11/12/86	
ק־338 תשואה 2.30%				מ3525		141470.0	+190.0	32	84.6	+.5	
מ3010	110.8	4105	+.6	מ3526		141660.0	+2800.0	33	86.9

מכבי ת"א והפועל גליל עליון בגמר גביע המדינה הכדורסל

מאת: משה כהן

קבוצות מכבי ת"א והפועל גליל עליון העפילו אמש למשחק גמר גביע המדינה בכדורסל, שיקרן ב-9 באפריל בהיכל הספורט ביד אליהו.

7,000 הצופים שהגו בשני משחקי חצי הגמר נהנו ממאבקים שקולים ומרתקים. כדורסלני הפועל גליל עליון הגיעו לראשונה בתולדותיהם לגמר הגביע.

הניכוי של אריה מליניאק שיחקו באריחות רבה ולא נבהלו ממשחקם התוקפני של שחקני אליצור. אמש הוכח שוב, כי המכונה הנתניתית חדרשה. וילי סימס וחבריו אינם מסוגלים לשחזר את יכולתם והמומה מהשנה שעברה. אין ספק, כי לקראת העונה הבאה יאלצו מנהלי נתניה לעשות כל מה בית יסודי בקבוצתם.

למרבה המתאמות ראויים אותיה הרבים של הפועל גליל עליון, שהגיעו כהמוניהם לת"א ועודדו ללא הרף את קבוצתם, גם בעת שנרמה היה, כי שחקני אליצור עומדים לזכות בנצחון.

המשחק בין גליל לנתניה יזכר כאחד ממשחקי חצי הגמר המרתקים ביותר, שנראו בשנים האחרונות בארץ. אומנם המשחק לא התעלה לרמה יוצאת דופן, אך המאבק השקול והמסכסך גרמו לסיפוק רב בקרב הצופים.

כדורסלני מכבי חיפה הצליחו למתוח את מכבי ת"א עד לדקות הסיום, אך כמו תמיד ידעו חבריו של צבי שרף להתעלות על עצמם בדקות המכריעות ולזכות בסיום בנצחון צפוי.

זיסמן ניווט וקלע לנצחון הגדול 82:84

מאת: תורה שייבר

משחק אנדראי וסלא הקרבה של שחקני הפועל גליל עליון היקבה להם נצחון מתוק מול שחקניה המאכזבים של אליצור נתניה – 82:84 (42:42).

גימוד הנצחון היה ללא ספק, הרכז הוותיק, שמואל זיסמן, שביצוע לכל הנחיות עלה לשחק לשרות מצוינת והצליח להליך את חבריו לנצחון הדסמרי.

זיסמן ניחט ללא דופי את משחק קבוצתו ואף קלע נקודות חשובות בדקות המכריעות של המשחק. מתוח לסלים בלם סרי חייס, ששלם ללא עוררין על הכדורים המתנדנים מהסל ואף קלע הייסב מרחקים קצרים.

גם לקרטיס ברי וברד ליף היו לציתים דקות טובות. השחקן הצעיר, נדב הנפלד, אחראי במידה רבה לנצחון קבוצתו, לאחר שקלע סל של שלוש נקודות, בעת שקבוצתו נראתה על סף כניעה, ובכך הוא הצליח לחזיר את חבריו לתמונת המשחק.

שחקני נתניה איכזבו שוב. הם שיחקו בפחות רבה, הידבו לאבד כדורים ולא אחת חטיאוכסיתנים. הסוב בשרתיהם היה ב"ים ג'נסטן, שקלע ללא דופי ממרחקים קצרים ובינוניים והחזיק את קבוצתו בתמונת המשחק.

ברוב דקות המחצית הראשונה הלכו שחקני הגליל ביתרון שנע בין 3 ל-7 נקודות, אך לקראת סיום המחצית התעוררו הנתניתים מתרדמתם והצליחו לאזן את התוצאה.

גם במחצית השניה נטלו שחקני הגליל את היוזמה והלכו ללא קושי, אך שוב הצליחו הנתניתים לחלל מחדש ולעמוד על סף בצוק. כאן התגלו זיסמן וחבריו בשלמות גדולתם, כשמצליחו משחקם הקבוצה לאחר סיום מתוק בנצחון.

שפטו: בן-יוסף, ברוכבסקי. בהיכל הספורט ביד אליהו.

● נקודות לגליל עליון: וייס (20), ליף (19), סרי (16), זיסמן (12), חן (12), הנפלד (5).

● נקודות לאליצור נתניה: ג'נסטן (22), גברסון (16), סימס (13), ברסה (10).

חיפה מתחה את ת"א 37 דקות 79:72

מאת: כ. משה

במשך 37 דקות הצליחו שחקני מכבי חיפה לנהות ידיב שקול לכדורסלני מכבי תל-אביב, אך מידרת איבודי כדור של החיפאים והתנודדות של הול אבוים מנעו הפתעה גדולה – 79:72 (40:42).

שחקני עיר הכרמל הפתיעו במשחקם המהיר וחסר רגשי נחיתות. הם לא נבהלו ממאגי וחבריו והצליחו לנהל משחק שקול עד לדקות הסיום. בשורותיהם בלטו ג'נסון ופלוארס, מתוח לסלים, ועדי גודרה, שניהל היטב את משחק קבוצתו.

שחקני מכבי תל-אביב אחר ממשחקיהם החלשים בעת האחרונה. פרט למיקי ברקוביץ ופוקין מאגי (בדקות הסיום), שיחקו וחבריו של צבי שרף מתוח לרמתם.

מסוגלים לשחזר את יכולתם והמומה מהשנה שעברה. אין ספק, כי לקראת העונה הבאה יאלצו מנהלי נתניה לעשות כל מה בית יסודי בקבוצתם.

למרבה המתאמות ראויים אותיה הרבים של הפועל גליל עליון, שהגיעו כהמוניהם לת"א ועודדו ללא הרף את קבוצתם, גם בעת שנרמה היה, כי שחקני אליצור עומדים לזכות בנצחון.

המשחק בין גליל לנתניה יזכר כאחד ממשחקי חצי הגמר המרתקים ביותר, שנראו בשנים האחרונות בארץ. אומנם המשחק לא התעלה לרמה יוצאת דופן, אך המאבק השקול והמסכסך גרמו לסיפוק רב בקרב הצופים.

כדורסלני מכבי חיפה הצליחו למתוח את מכבי ת"א עד לדקות הסיום, אך כמו תמיד ידעו וחבריו של צבי שרף להתעלות על עצמם בדקות המכריעות ולזכות בסיום בנצחון צפוי.

● נקודות לגליל עליון: וייס (20), ליף (19), סרי (16), זיסמן (12), חן (12), הנפלד (5).

● נקודות לאליצור נתניה: ג'נסטן (22), גברסון (16), סימס (13), ברסה (10).

ברצלונה הודחה מהגביע הספרדי

המוליכה בסבלת הליגה הספרדית, קבוצת ברצלונה, הודחה ממשחקי הגביע הספרדי, לאחר שנבוצה ע"י אוסאסונה, בשלב שמיני הגמר, בדרבי בעיטות עונשין מ-11 מטרים בשיעור 4:5.

במשחק הראשון ניצחה אוסאסונה 0:1 ובמשחק הגומלין המוליכה ברצלונה לנצח באותה תוצאה ולהשוות בכך את התוצאה ל-1:1, בסיום שני המשחקים. את השער לברצלונה הבקיע האנגלי גרי לינקר.

בהארכה לא הובקעו שערים ולכן ניצבו שתי הקבוצות לבעיטות עונשין מ-11 מטרים, שהראו את גדולה של ברצלונה שלא תופיע בשלב הבא.

לעומתה, קבוצת האלקנה, ריאל מאדריד, שהבסה אתלטיקו 1:6, בשלב הבא הוגו מאנשו ממנהיגיה, הנאלילי בהתאגדיו להבקיע 2 שערים כל אחד. את ההפתעה חוללה קבוצת הליגה השניה לוגרס, שניצחה את בטיס סביליה 2:1.

איטליה תופיע מחר נגד פרטוגל

נבחרת הכדורגל של איטליה, המוליכה בבתה בכלוא הנקודות (6) בקבוצת מוקדמות אליפות אירופה, תשחק מחר בליסבון, בקבוצת אתנו בית נגד פורטוגל.

מאמן הנבחרת המרשה של איטליה, אנציו וויצ'ינו, מסר בכרגמו, שבכוונתו תופיע כאותו הרכב נגד פורטוגל, כפי שהופיעה לפני כשבועיים בנצחון על מאלטה בברגמו.

תיקו ליברפול עם 10 שחקנים

למרות שהופיעה עם 10 שחקנים ברוב שלבי המחצית השנייה, הצליחה האלופה, ליברפול, לסיים בתיקו אפס את משחק הארץ שלה נגד סאותהמפטון, במיפגש הראשון ביניהן בשלב חצי גמר גביע הליגה האנגלי. משחק הבלמין יתקיים בעוד שבועיים בליברפול.

ליברפול איבדה דקות מספר לאחר שהופסקה את הלוחמה הכדורגל פול וולש, לאחר שהורחק ע"י השופט בגין הנחתת מהלומה בפרצופו של מגן הקבוצה המארחת, קוין מנר.

קיימים סיכויים שמשחק הגמר בחודש אפריל יהיה בין ליברפול וטוטנהאם, אשר יערכו את משחקי הגומלין שלהן, כשלקבוצה הלונדונית יש יתרון של בצחון (0:1) על ארסנל, מהמשחק שהיה בראשית השבוע.

שיאני העולם בגובה לא הצליחו במשימה

שיאני העולם בקפיצה לגובה לא הצליחו לשבור את שיאיהם בתחרות שהיתה בסתיו.

הבולגרית קוסטדינובה לא הצליחה לשפר את שיאה, ההה באולם ובחוץ בגובה של 2.04 מ', כשניתנה בפעם ה-28 לגובה 2 מטרים.

● 286 שחיינים משתתפים באליפות הארץ של ישראל בשחיה לגילאי 16,15 ו-18, שנפתחה אתמול בעיר תימשך היום ומחר.

ביום הראשון של התחרויות, במסגרות המוקדמות, קבעו צעירים בגיל 15 הישגים טובים מגילאי 18. איתי לוי מהפועל ירמ"א עבר 400 מ' מ.א. בזמן 4:45.22 ד'. רן קודליק ממכבי ת"א עבר אותו מרחק בזמן 5:10.91 ד'.

בין הנשים קבעה מדין פרידמן מהפועל בית-ברל באותו מרחק 5:28.16 ד' ואילו בגילאיות 18 קבעה עינת גבאי ממכבי חיפה 5:42.00 ד'.

יתר הכבוחים: 400 מ' חופשי: עדן הידש ממכבי חיפה – 4:31.41 ד'. נערות: נוגה ויזל מעמק יזרעאל – 4:45.06 ד'.

50 מ' חופשי: ערן גרומי ממכבי ירמ – 25.24 ש'. נערות: עינת ישראל ממכבי ת"א – 28.07 ש'.

מאמן הנוער יאמן את בית"ר נתניה

מאת: ניסן פרידמן

מאמן בית"ר נתניה, שמואל פרלמן, לא נתרצה והחליט שלא לשוב לאמן את הקבוצה. אמש הסכיר פרלמן כי לא נקט בצעד ההתפטרות בעקבות פירוק מעלותיה של בית"ר, אלא בגלל התערבות הנהלה בהחלטות מקצועיות לגבי שחקן הקבוצה.

מאמן הנוער של הקבוצה יחדיר מחי את בית"ר נתניה במשחקה הבכיר, גבי שמואל פ"ח. יצויין, כי לפרלמן היו יחסים קשים מגבי וחבריו, שהביעו אי-שביעות רצון בעבודתם.

בהפועל לא שמחים לשובו של פיזנטי

מאת: ניסן פרידמן

הנהלת הפועל ת"א, מאמן הקבוצה דוד שויצר ומחזיק תיק הפועל, אלי מילר, יתכנסו ביום ראשון לדיון בנושא דוד פיזנטי, אם כי הדיעה שאין לקבלו חוזרה לקבוצה, אחרי שנכשל בנסיונו להתקבל לנאמנו ריינגלוב.

„נחליט סופית מה לעשות עם פיזנטי", אמר אמש שויצר, „זה הוא שרצה להשתחרר והסכמנו, למרות שעכשיו הוא שייך לנו עד סוף העונה. בישראל תמר ההעברות". קיימת אפשרות שפיזנטי יחזור לשחק בהפועל ת"א, אם כי בקבוצה אין ממתינים לו בזרועות פתוחות, לאחר שביקש לעזוב ויותר מכך, תוסר הצלחתו להשתלב מבחינה מקצועית-חברתית.

המחיר הגבוה שביקשה הפועל ת"א לגמות עבור השאלתו לסקטים, מגע את החתמתו, אם כי המנג'ר גרהאם סמנס, הביע שביעות רצון מיכולתו המקצועית והזמינו לתחילת העונה הבאה.

קאופמן: להחזיר אלפי בני הנוער לשורות הפועל ת"א

„אסור לוותר על ההגמוניה הפועלית ואנו עושים ככל יכולתנו להחזיר אלפי בני נוער לשורות הפועל ת"א", אמר מזכיר מועצת פועלי ת"א, חגי קאופמן, למזכ"ל הפועל, יצחק אונפק, שביקר בבית כרם.

אופק הקריש דבריו למשחקי הפועל ה-13 וציין כי 3 מליון דולר הוקצבו לאיזור, מהם 600,000 דולר לטקס הפתיחה. לדבריו, תעבור ת"א במרכז האירועים.

מחזיק תיק הפועל, אלי מילר, סקר את פעילות הענפים השונים בבחרו ומזכיר הפועל, מאיר ברנשטיין, ציין את הגידול בפעילות במקומות עבודה ומרכזים שילוניים.

הוחברה הממשלתית למדליות ולמטבעות הטביקה מדליית הזב „אולימפית". המדליה, מתארת בצד חפצים (משמאל) אות האיצטדיון האולימפי, המחבר בצורה סמלית בין קוריאה הצפונית והדרומית וסמלים של 6 ענפי ספורט אולימפיים. בצד הגב (מימין) סמל הועד האולימפי בישראל והמילים: האולימפיאדה הכיד. סיאול תושמיה 1988

מנסדורף ניצח את וילקינסון 4:6, 4:6

בטורנוי נאה השיב אלוף ישראל בטניס, עמוס מנסדורף, הסיבוב השני של הטורניר בטניס, כאשר נגר על האמריקאי פיט וילקינסון, המדורג 13 בטורניר זה ו-27 בעולם, בשלבי מקדמות 4:6 4:6.

עמוס יתמודד ברבע הגמר עם ידיד רציני ועקשני, השוודי מיקאל פרנפורש, המדורג שלישי בטורניר זה ובמקום ה-14 בדירוג העולמי.

כן עלו לרבע הגמר המדורג מספר 2, ג'ימי קונורס, שניצח את אנדריי צמטקוב מברה"מ 6:1 6:3; ג'ון מקנרו, שנגבר על בן-ארצו פול אנאקן 3:6 4:6 סיים מאיתנו, שנגבר על מארטי ריינוס 6:4 3:6 4:6 והספרדי פרנ'יו קאטאל, שניצח את בן ארצו שאנשו המדורג שישי 4:6 3:6 והשוודי המדורג מספר 1, שטפן ארבר.

בית"ר ירושלים תשאף לנפץ ההזדמנות האחרונה של חיפה

מאת: ביוק דגן

בעונה שעברה היה זה קרב הכברעה של הכתר. מחר יהיה העימות בין בית"ר ירושלים למכבי חיפה מאבק צמרת שנרחבי עם סממנים של מאבק יוקרתי וסמטן טפסלני, שדי בהם כדי למחוף קהל רב לאיצטדיון „בלומפילד".

חיפה תתייחס למשחק בחשיבות רבה מאחר והוא סומן כהזדמנות המפתח לעונה כולה. נצחון חיפאי יחדיר אותה לתמונת הצמרת ואילו תיקו או הפסד של „הירוקים" יחדיק אותם מכל סיכוי ויותירו את חיפה כלעדית לירושלים.

בנ"יהודה, שנותרה עם הלוטות, תנסה לממש אותם ב„רבי הפרברים" מול שמשון ותצמח לעזרה חיפאית כדי להתקרב אל המוליכה הבית"ריות.

הקרב בין בית"ר ת"א לבין מכבי פ"ת יהנה אף הוא מבעמד מיוחד בשל השפעתו המיידית על המצב בתחתית. כדאי יהיה לשים"לב למפגש הביתי של מכבי יפו עם מכבי ת"א ולמאבק בין הפועל באר-שבע לבין הפועל ת"א. גם מכבי יבנה, הקרובה לאזור המסוכן, עלולה למצוא את עצמה בצרות לאחר משחק החוץ שלה אצל הפועל כפ"ס.

שתי קבוצות במחוות יחסית, הפועל לוד ומכבי נתניה, יתמודדו ביניהן על שיפור מיקומן ואילו הפועל פ"ת תנסה להיבנות על נבה של ספקית הנקודות, בית"ר נתניה.

הפועל כפ"ס – מכבי יבנה

הדמנות למארחים לשוב ולזכות במלוא הנקודות. יבנה, השקועה בתחתית, תוהה, אמנם, אנו קשה לפיצוח, אך חניכיו של ניסים בטר יכולים להינשא על גבי הביתיות לגבהים חדשים תוך ניצול מצבם החזק של יריביהם.

התחזית: נצחון לכפ"ס.

באר-שבע – הפועל ת"א

לבאר-שבע מסורת ארוכה של הישגים מול „הארומים" ואין שום סיבה, שהיא תפר אותה מחר במגרשה הביתי. חניכיו של שוויצר יהיו, איפוא, מרוצים אם יסכילו לסבוע הפסד וילכלו „להיות בעניים" אם יחזרו לביתם עם קופה שמנה. קרב פתוח, שקול ובעל סיכוי לכל צד.

התחזית: תיקו.

מכבי יפו – מכבי ת"א

יפו מאכדת גובה בכל מחזור שחולף. היא מודעת לכך, שזה הזמן עבורה לפתוח צעדי הינצלות ארוכים לפני שתאחר את הרכבת. היפואים יהמרו, לפיכך, על כל הקפה מתוך אמונה, שניתן לנצל את השאננות היחסית של יריבתם. לת"א יהיו, ואין, בזמנות אחרות.

התחזית: תיקו.

הפועל לוד – מכבי נתניה

שתי הקבוצות הצליחו לרשום הישגים במחזורים האחרונים וזהן נהנות מיציבות במרכז הטבלה. לוד, שצברה רק נקודה אחת בשני משחקיה האחרונים, תטיל אל כל כובד משקלה כדי לשוב למסלול הנכון. האורחת הביתית תסייע לה בכך.

התחזית: נצחון ללוד.

בית"ר נתניה – הפועל פ"ת

אבדן האמונה אצל שחקני בית"ר מהווה קלף חזק של אורחיהם. הנתניתים ישובו וירכו בעיר צעיר צעירי פ"ת, הנהנים מהדאה ממשמת יותר וממוראל משופר. תיקו לא יחסב הפתעה, אולם הסיכויים נטים בבירור לכיוון הפתוחקוראי.

התחזית: נצחון לפ"ת.

בית"ר ת"א – מכבי פ"ת

יחסי הכוחות ניראים מאוזנים לגמרי. היכולת של שתי הידיבות במשחקים האחרונים לא היתה מרשימה כלל וכלל, וא"י אפשר להעניק לאחת מהן יתרון מוקדם.

התוצאה תוכרע, איפוא, על-פי האירועים בשדה, אולי גם ביד המקרה.

התחזית: תיקו.

שמשון – בנ"יהודה

השמשונים לוטשים עין אל המקום השני כדי לזכות בהישג מרשים ומסמעותי. הדרך להשגת המטרה, הם יודעים, עוברת בשכונת „התקווה". גם „ההובים" מוכנים להיאבק עד חורמה על הסגנה והם מכינים לאורחיהם קרב להתם על-פי מיטב המסורת של „דרבי הפרברים". צפו למשחק סבבי ומעניין.

התחזית: נצחון לשמשון.

בית"ר י"ם – מכבי חיפה

הקרב הלהוט של המחזור. חיפה יכולה, אולי, לקחת, אולם המציאות הסבלאית מרמזת נגדה. אם נתבסס על הפער במיקום בין שתי הקבוצות נצטרך להטר על המגבלות ולצדד בבית"רים. מאחר שחיפה נהנית מסגל שחקנים טוב, שעשוי להתבטא דווקא בקרב החשוב, נאזן מעט את הכוחות.

התחזית: נצחון לביתיה.

הליגה הלאומית

	הקבוצה	מש'	נצ'	תיק'	הפס'	שערים	נק'
1.	בית"ר ירושלים	16	10	5	1	37–18	35
2.	בני-יהודה	16	5	11	0	20–13	26
3.	מכבי תל-אביב	16	6	6	4	26–13	24
4.	שמשון ת"א	16	5	9	2	16–10	24
5.	הפועל כפ"ס	16	6	6	4	21–17	24
6.	מכבי חיפה	16	6	6	4	14–11	24
7.	הפועל לוד	16	6	5	5	16–9	23
8.	הפועל תל-אביב	16	5	8	3	15–12	23
9.	הפועל פתח-תקוה	16	6	4	6	20–16	22
10.	מכבי נתניה	16	5	5	6	16–21	20
11.	מכבי פ"ת	16	4	7	5	14–13	19
12.	הפועל ב"ש	16	4	7	5	9–11	19
13.	בית"ר תל-אביב	16	4	5	7	16–23	17
14.	מכבי יבנה	16	3	6	6	13–18	16
15.	מכבי יפו	16	6	2	8	12–23	14
16.	בית"ר נתניה	16	2	1	13	8–43	7

הביתיות של שלוש הראשונות לא תשנה כנראה המיקום בצמרת

מאת שמואל מל

שלוש הראשונות במבלה יקיימו את משחקיהן במסגרת המחזור ה-17 בליגה הארצית בכית. לעיכר יש לחניה, כי גם בתום השעים הדקות ישאר המצב בצמרת בעינו. המשחק המרכזי של המחזור יהיה בעמר, שם תארח הפועל המקומית (מקום שישי) את הפועל ירושלים הבאישית.

המוליכה הפועל חיפה תארח את בית"ר נתניה, המדורגת לפני אורחתה. צפרירים חולון, שטיפסה בשבוע החולף למקום השני, תארח בית"ריה אחרת, זו מרמלה. להפועל חדרה תגיע הפועל מרמורק, הממוקמת אף היא מתחת לקו האדום.

כסבריה תארח הקבוצה המקומית את מכבי רמת-עמידר. מכבי שערים תשחק במגרשה נגד רמת-גניה אחרת, הכת.

הפועל ר"ג תנסה לנצל את ביתיותה מול סגרת המכלה, הפועל ירושלים, ואילו הפועל בית-שאן תשאף לעצור את הפועל יהוד.

הפועל חיפה – בית"ר נתניה

המוליכה מארחת את הלפני אחרונה. למרות שכבר הגל הכל אפשרי, קשה להאמין שהאורחים יצליחו לזחת יריב משמעותי להיאבק הדרומים בפיסגה. חיפה טובה הרבה יותר ותצמה בצחון קל. כל תוצאה אחרת תתקבל כהפתעה מלעשה.

התחזית: נצחון לחיפה

הפועל עכו – הפועל ירמ

המשחק המעניין של המחזור. שתי הקבוצות ממוקמות בצמרת ולוחשות עינים לעבר הפיסגה. לעכו יתרון הביתיות, אולם הירושלמים נמרצים יותר ולא יוותרו נקלות. צפו מאבק שקול ומרתק, בו כל תוצאה תתקבל בסבעיות.

התחזית: תיקו המעלה לירמ

הפועל טבריה – רמת-עמידר

טבריה פתחה את העונה בסערה, אך ככל שהלכו המחזורים התדרדרה לעבר התחתית. היום היא מצויה במצב עגום, המאלץ אותה להפגין רוח לחימה. מאחר שלאורחים מסורת מרשימה אין לבאורה על מה להאבק, סביר להניח שהנקודות ישארו בעיר הבגרת.

התחזית: נצחון לטבריה

מכבי שערים – הכת

הכת, הנאבקת על חייה בליגה, יוצאת למשחק חוץ קשה בהרעבות. שערים אמנם אינה בשיאה אך גם כך היא טובה יותר מאורחתה. הכת אמנם חלשה, אבל ספק אם הדבר יסייע לה לחזק ולו נקודה בודדת.

התחזית: נצחון לשערים

צפרירים – בית"ר רמלה

החולונים סיפסו בשבוע שעבר למקום השני. הם בודאי לא יוכו לאבד אותו. נכון אמנם שלחולון עדיפות איכותית וטכנית על יריביהם, שטרם נמלטו מאיכות התחתית, אבל הם יצטרכו להתייחס לרמלאים בכובד ראש, אם ברצונם לזכות בשלוש הנקודות.

התחזית: נצחון לחולון

הפועל חדרה – מרמורק

עוד מאבק של צמרת מול תחתית, בו יש עדיפות ברורה לקבוצת הצמרת מחדרה. מרמורק זקוקה לנקודות כדי לחזק ממקומה מתחת לקו האדום, אולם היא תצטרך כבראה לחכות להזדמנות אחרת. חדרה טובה הרבה יותר וחזקה בבצחון.

התחזית: נצחון לחדרה

הפועל ר"ג – רמת-גן

שאבק תחתית בין שתי קבוצות הנאבקות על חייהן בליגה. רמת-גן תנסה לנצל את ביתיותה כדי לזכות בנצחון ולהמלט לפחות זמנית ממצבה הקשה. לרמת-גן אין מה להפסיד. מיקומה, כסגרת הטבלה, אינה מבטיח לה רבות.

התחזית: נצחון לרמת-גן

בית-שאן – יהוד

הפועל יהוד, הרחוקה רק שלוש נקודות מהפיסגה, יוצאת למבחן חוץ קשה ביותר בבית-שאן. המארחת יודעת לנצל בדרך כלל את מגרשה הביתי כדי להפתיע את יריבותיה, אף אם הם מתבגרת. יש לי הרגשה שכחר תיפול גם יהוד קורבן למארחים.

התחזית: נצחון לבית-שאן

הליגה הארצית

	הקבוצה	מש'	נצ'	תיק'	הפס'	שערים	נק'
1.	הפועל חיפה	16	8	6	2	21–9	38
2.	צפרירים חולון	16	7	6	3	18–8	27
3.	הפועל חדרה	16	7	6	3	25–16	27
4.	הפועל יהוד	16	8	3	5	21–16	27
5.	הפועל ירושלים	16	8	2	6	20–18	26
6.	הפועל עכו	16	6	7	3	19–14	25
7.	מכבי שערים	16	5	7	4	13–8	22
8.	מכבי רמת-עמידר	16	6	4	6	12–15	22
9.	הפועל בית-שאן	16	4	8	4	16–19	20
10.	בית"ר רמלה	16	3	10	3	14–17	19
11.	הפועל רמת-גן	16	5	7	4	7–11	19
12.	הפועל טבריה	16	3	5	8	21–23	18
13.	הפועל מרמורק	16	4	4	8	18–24	16
14.	הכת רמת-גן	16	4	4	8	9–12	14
15.	בית"ר נתניה	16	3	5	8	11–17	14
16.	הפועל רמלה	16	2	6	8	13–22	12

שר הספורט השוודי ביטל בואו להודו בגלל היחס לישראל

שר הספורט השוודית, אולף לונקוויסט, החליט לא לבוא לאליפות העולם בטניס-שולחן, העומדות להפתח בשבוע הבא בנ"ד-דלהי, במחאה על החלטת שלטונות הודו לא להנפיק אשרות כניסה לנבחרת ישראל.

סוכנות הידיעות השוודית, שמסרה על כך, ציינה, כי לונקוויסט, המכהן גם כיו"ר הפדרציה השוודית לטניס-שולחן, הכריז, כי הוא „יועם", שכן זו הפעם השלישית שאליפות העולם בטניס-שולחן נפגמת על-ידי סירוב להנפיק אשרות. בנחרת ישראל כבר ידעה אותו גורל ב-1975 וב-1979, בעת אליפות העולם שנערכו בבלכתה ובפיונגיאנג שבצפון-קוריאה. באליפות אחרונה זו, נמנע גם מבחרת דרום-קוריאה להשתתף, מאותה סיבה. השר השוודי ציין, כי הפדרציה השוודית לטניס-שולחן שיגרה השבוע מברק להתאחדות הבין-לאומית, בדרישה שזו תבקש את הצעדים הדרושים.

מחר אליפות הארץ במירוצי שדה

אליפות ישראל ה-26 במירוצי שדה תיערך מחר במטלול בפארק השרון, במוקד תחרויות הגברים יעמוד המאבק בין מנצח אשתקד, אריה גמליאל ממכבי ת"א, לבין עמית נאמן מאי"לות, שלמה אזולאי, דורון דימן ויאיר קרני מעמקזחר.

בין הנשים מעמדת לנצח הבה שמואלי מרמת-השרון לפני מזל שלום מב"ש, שזכתה אשתקד, עדנה לנקרי מגליל-עליון, שניצחה לפני שבועיים באליפות הפועל.

★ משחקי חצי הגמר הגמר בסבב ישראל בסניס, יתקיימו היום (3 אחה"צ) ומחר ב-11 בבוקר ביפו.

איזה עיתון קורא ילדך בבית?

30,000 ילדים בגילאי 8–13 קוראים מדי שבוע את שבועון הילדים "כולנו", אשר הוקם ע"י איחוד של "דבר לילדים", "הארץ שלנו" ו"משמר לילדים".

ב"כולנו" תמצאו שפע של כתבות, סיפורים ומדורים, פרי עטם של מיטב הסופרים והכותבים לילדים.

"כולנו" מומלץ על ידי משרד החינוך והתרבות והסתדרות המורים בישראל.

גם עוד היום למזכירות ובקש להזמין עבור ילדך את שבועון הילדים "כולנו"

הנהה מיוחדת לחברי קיבוצים בסך 15%; 59.5 שקל דמי מנוי לשנה, במקום 70 שקל. זה פחות מ-5 שקל לחודש...

גם לילדך מגיע עיתון פעם בשבוע תן לו את "כולנו"

נא לשלוח את השבועון לפי הפרטים הבאים:

שם הקורא _____ שם משפחה _____

כתובת למשלוח השבועון _____

מספר טלפון _____

תאריך לידה של הילד _____

כתובתנו: "כולנו", רחוב חומה ומגדל 2, תל-אביב. שק"ד 61999

לקבלת פרטים נוספים צלצל: 03/578833

هكذا من الأصل

לעבודה בטחונית בארץ ובחו"ל

דרושים

יוצאי יחידות קרביות

הנעניים הדרושים:
★ גילאי 21–28
★ שרות צבאי ביחידות שדה כלוחמים (הכרחי קורס פיקודי) עדיפות לקצינים.
★ ידיעת השפה האנגלית ו/או שפה אירופית אחרת.
★ כושר גופני טוב ובריאות תקינה (פרופיל 82 ומעלה).

אנו מציעים:
★ עבודה רבת אתגר בארץ ובחו"ל.
★ תנאי שכר עונים והטבות מיוחדות למתאימים.
★ חזרה העסקה למספר שנים (אפשרי חזרה לשנה אחת).

העבודה מתאימה גם לסטודנטים המתכוונים ללמוד בארץ או בחו"ל בשנת הלימודים הבאה

המעוניינים העומדים בכל הדרישות לעיל יצרו בכתב לת.ד. 39350 ת"א מיקוד 61392 עבור מ.ב. בצירוף תולדות חיים ופרטים אישיים מלאים כולל מס' ת.ז. וטלפון.

– פונים מתאימים ייענו –

בחברה

להקמת ביה"ס בעל תפיסה חינוכית - חדשנית (פתוח)

דרושים

1) מנהל התיכון
2) מורים - המסוגלים ללמד מגוון מקצועות לחטיבת הביניים והיסודי
3) גננות - לקחובה וגרים חובה בעלי נסיון בהוראה (רצוי בגרי "חפץ")

יפנו ל: כפר היום
053-44964 יעקב סדן
06-337469 חיליק פדוה-חיים

בערב:
053-98349 עדיה אנקורי
06-333335 יוסי חרמוני
052-450223 יעקב בכס

משאבי אנוש

ניהול והערכת מועמדים בע"מ

למפעל תעשייתי בענף הדפוס

דרוש

מנהל למחלקת ייצור גדולה

כישורים:
□ מהנדס או הנדסאי תעשיה וניהול.
□ נסיון בתעשיה של 3 שנים לפחות.
בניהול צוות עובדים.

מקום העבודה ירושלים

המועמדים המתאימים יפנו בכתב יד בצירוף קורות חיים לת.ד. 4410 ירושלים סודיות מובטחת.

בפיברוניקס

אתה בחברה טובה

פיברוניקס היא המובילה בעולם בתכנון רשת סיבאופטית מהירה, FDDI, המיישמת את נהלי תקשורת ISO. לקבוצת פיתוח מוצרי FDDI דרוש/ה:

מנהל/ת פתוח מערכת תכנת תקשורת

תאור התפקיד:
1. מומל צוות פתוח תכנת תקשורת
2. השתלבות בצוות פתוח מערכות תקשורת בין MAINFRAMES
3. תאום טכני עם קבוצות פתוח בחו"ל.

דרישות התפקיד:
1. תואר בהנדסת חשמל או מדעי המחשב
2. נסיון בניהול צוות תכנה.
3. נסיון בתכנון מערכות זמן אמת
4. נסיון בלפחות אחד מהנושאים הבאים: משפחת 68000, שפת C, LOCAL AREA NETWORKS, פרוטוקולי TRANSPORT/NETWORK

למינהל ייצור דרוש/ה:

מזכיר/ת ראש מינהל ייצור

תאור התפקיד:
1. עבודות משרד ומזכירות
2. הדפסות ועיבוד תמלילים עברית ואנגלית
3. קלידת נתונים ב-I.B.M. PC ובמסוף HP
4. ריכוז טיפול בבעיות עובדי המינהל
5. קשר בין העובדים לבין גורמים מפעליים

דרישות התפקיד:
1. נסיון מוכח בתפקיד דומה
2. ידיעה טובה באנגלית
3. עצמאות וכוח המה-
4. יחסי אנוש מעולים
5. קפדנות
6. נכונות ליום עבודה ארוך - 5 ימים בשבוע

נא לפנות בכתב בצרוף קורות חיים ופרוט ל"גיוס עובדים" פיברוניקס בע"מ, טוכנות דואר מתי"מ, חיפה 31905.

סודיות מובטחת.

פיברוניקס תקשורת סיבאופטית

בפיברוניקס

אתה בחברה טובה

חברת פיברוניקס המפותחת, מייצרת ומוכרת מערכות תקשורת מתקדמות בכל רחבי העולם מחפשת:

1. SOFTWARE SUPPORT ENGINEER

תאור התפקיד:
— תמיכה מעוכמה של מוצרי החברה.
— במסגרת תפקידו ירכז את התמיכה הטכנית לפני ואחרי המכירה, במערכות תקשורת מתוגים מתקדמות עתירות תכנה.
— תחום פעילותו: לקוחות החברה ברחבי אירופה.

כישורים נדרשים:
— השכלה גבוהה בתחום המחשבים.
— ידע ונסיון מקיפים בתחומים הבאים:
1) מערכות תקשורת של IBM.
2) מערכות הפעלה של IBM.
3) רשתות תקשורת מקומיות (LAN).
— ידע בחומרה — יתרון.
— יכולת עבודה עצמאית מול לקוחות, עמידה בתנאי לחץ.
— ידיעת השפה האנגלית על בוריה. שפות נוספת — יתרון.

מקום העבודה:
מרכז התמך של החברה בלוסיון. התפקיד מחייב נסיעות רבות.

נא לפנות בכתב, באנגלית או בעברית, בצרוף קורות חיים ונסיון מקצועי ל"גיוס עובדים" פיברוניקס, טוכנות דואר מתי"מ, חיפה 31905.

2. מנהל מכירות בחו"ל

תאור התפקיד:
— מכירות מוצרי החברה בארצות חוץ.
— ניהול הסוכנים ועזרה בימי עיון והעדרות.
— פיתוח מוצרי שוק חדשים.

התפקיד כרוך בנסיעות תכופות לחו"ל.

כישורים נדרשים:
— ידיעת השפה הספרדית הכרחית.
— השכלה גבוהה בתחום המחשבים, נסיון מוכח בתקשורת נתונים.
— רצוי ידע ברשתות תקשורת.
— עצמאות בעבודה, אמינות ואחריות, כושר הוחלטה.
— אגרסיבי מבחינה שיווקית עם יכולת יצירת קשר טוב עם לקוחות בדרג בכיר וקיום יחסי אנוש מעולים.

נא לפנות בכתב, בצרוף קורות חיים ונסיון מקצועי ל"גיוס עובדים" פיברוניקס, טוכנות דואר מתי"מ, חיפה 31905.

פיברוניקס תקשורת סיבאופטית

לעבודה בארץ ובחו"ל

לתפקיד בטחוני במסגרת ממלכתית

המאפשר קריירה מעניינת ורבת אתגר

דרושים מועמדים

העונים לתנאים הבאים:
★ גיל עד 36 לאחר שרות צבאי מלא.
★ בעלי השכלה תיכונית מלאה, עדיפות תינתן לאקדמאים.
★ ידיעת שפה מערב אירופאית ו/או עדיפות ברמה גבוהה.
★ מצב בריאות תקין.

המעוניינים מתבקשים יפנות ת.ד. 33789 ת"א מיקוד 6170, בצירוף פרטים אישיים כולל מס' ת.ז. קורות חיים ונסיון עבודה, כתובת עדכנית מס' טלפון ומס' אישי בצה"ל.

רק פונים מתאימים ייענו

סודיות מובטחת

למפעל תעשייתי עתיר ידע באזור רחובות

דרושים:

כימאים

1. מהנדס כימיה

תיאור התפקיד:
* אחראי על תכנון, הקמה והרצת מתקנים.

דרישות התפקיד:
* מהנדס כימיה, בעל נסיון של 5 שנים בתעשיה.
* יכולת מו"מ עם גורמי חוץ.
* שפות עברית ואנגלית – הכרחי.

2. הנדסאי/טכנאי כימיה

תיאור התפקיד
* גיבוי הנדסי שוטף בקו יצור.
* כתיבת מיפרטים וביצוע ניסויים, לצורך פתרון בעיות ביצור.

דרישות התפקיד:
* הנדסאי/טכנאי כימיה.
* בעל נסיון של שנה לפחות בתעשיה הכימית.
* שפות עברית ואנגלית טכנית – הכרחית.

3. מפעיל ציוד כימי

תיאור התפקיד:
* הפעלת מערכות ליצור אלקטרוליט.

דרישות התפקיד:
* טכנאי/לבורנט כימיה.
* בעל נסיון בהפעלת ציוד כימי בתעשיה.

ניתנת לך הזדמנות להשתלב במפעל תעשייתי-כימי הנמצא בתנופת פיתוח.
אם אתה מחפש תפקיד עם אתגר, עניין מקצועי, סיכויי קידום ותנאי עבודה ושכר הוגנים, שלח פירוט קורות חיים ונסיון מקצועי בציון המשרה המבוקשת אל ת.ד. 75, רחובות מיקוד 76100.
המשרות מיועדות לגברים ולנשים כאחד.

— סודיות תישמר בקפידה —

דרושים

מהנדסי תעשיה וניהול

לעבודה באזור הצפון

כישורים נדרשים:
* 3 שנות נסיון לפחות בניתוח והקמת מערכות מידע למפעלי תעשיה.
* רצוי נסיון מעשי בתחומים הבאים:
– מערכות ניהול יצור.
– מערכות רצפת יצור ובקרה תעשייתית.
* עדיפות לבעלי מיווג בטחוני תקף.

מועמדים מתאימים בלבד מוזמנים לצמת בכתב יד בצרוף קורות חיים לחברת קונתהל בע"מ, רח' כורזין 1 גבעתיים 53583.

– סודיות מובטחת –

קונתהל בע"מ
יעוץ תוכנה ומידע · בחשיבה יצרת

מוצרי אלומיניום בע"מ

דרושים

מרכיבים

ו/או

קבלני משנה

להרכבת מוצרי אלומיניום באתרי בנין.
* בעלי נסיון בענף
* מגורים באזור המרכז

להתקשר טלפונית ליצחק 03-596254
לאריה 03-587699

המשטרה אתגר

דרושים

מעוניין/ת בתפקיד לא שגרתי?
מעוניין/ת בתפקיד עם אתגר?
מעוניין/ת במקום עבודה קבוע עם שכר ותנאי שרות הוגנים?

אם הינך בעל 11 שנות לימוד לפחות, לאחר שרות צבאי, בריאות תקינה, וגילך עד 35.

משטרת ישראל מעוניינת בך!

* מועמדים מתאימים יוכשרו לתפקידי סיור, חקירות ובילוש.
* לקציני צה"ל ואקדמאים מסלול מואץ לקצונה.

לקבלת פרטים נוספים, הינך מוזמן לפנות בצירוף תעודות השכלה ופנקס מילואים לאחת מלשכות הגיוס המפורטות להלן:

תל-אביב – רח' הרכבת 14, טל. 03-628290
ירושלים – רח' המלך ג'ורג' 8, טל. 02-244433
חיפה – דרך חטיבת גולני 21, טל. 04-661067
באר שבע – רח' העצמאות 55, טל. 057-32521
רחובות – רח' הרצל 206 טל 08-487488

סודיות מובטחת

אבנעל

מוסיפה חוויות לבישות

דרושים מנהלי סניפים

ההשקעה הדרושה בין – $10,000–$12,000

המעוניינים יצרו לטל'. 03-7518181, 03-7519199
לגוחלקת שיווק ולבקש את מירי.

אבנעל נעלי ספיל

אשרן – עיבוד נתונים בע"מ

בית התוכנה למחשבי I.B.M

הטובים ביותר לתוכנה הטובה ביותר

למחלקת שווק ומכירות:

אנשי/נשות מכירות מעולים/ות

כישורים דרושים:
* ידע מוכח בתחום המחשבים/תוכנה
* נסיון מוכח במכירות
* אנרגיה!
* בעלי רכב

לצוות פיתוח במחלקת תוכנה דרושים:

תוכניתנים בכירים

בעלי נסיון מוכח של 5 שנים לפחות במחשבים:
I.B.M SYS/36
I.B.M MAIN FRAME (VM)

נא לפנות בכתב יד בצרוף קורות חיים ונסיון קודם אל מחלקת כ"א חברת אשרן עיבוד נתונים בע"מ רח' פנקס 30 תל-אביב. מיקוד 62661 בציון המשרה.

לחברת תיירות גדולה

דרושה

מזכירה למנהל אגף

הכישורים:
★ בעלת ידע בהדפסה עברית ואנגלית
★ ידיעת השפות עברית ואנגלית
שעות עבודה: 8.00–16.30 (עם הפסקה של 1/2 שעה)
יום ו' 8.00 – 13.00.

רק מועמדות מתאימות הפונות על הדרישות הנ"ל מתבקשות להתקשר לכתו-אדם מיתו א', 03-650862.

לחברה מסחרית בתל-אביב

דרוש/ה

מנהל/ת חשבונות

הכישורים: סוג 3 לפחות; 3 שנות נסיון לפחות; נסיון בעבודה עם מחשב PC. אפשרות למישרה חלקית.

* 5 ימי עבודה בשבוע
* תנאים טובים למתאימים

נא לפנות בכתב יד בצירוף פרטים אל ת.ד. 7136, תל-אביב 61071. סודיות מובטחת.

א.כ.א.

אפקה כח אדם זמני בע"מ

דרושים לנו עובדי לקוחותינו בגוש דן, לעבודות קבועות:

טכנאי/הנדסאי חשמל

לטיפול ואחזקת מכונות יצור ואריזה אוטומטיות. נסיון של שנתיים ועדיפות לבעלי נסיון בתעשיה.
העבודה במשמרות.

★

חשמלאי תעשייתי

נסיון של כשנתיים במפעלים תעשייתיים.
העבודה במשמרות.

★

אחסנאי עצמאי

לעבודה במחסן תוצרת מוגמרת. נסיון בעבודה במחסן ממוחשב. עדיפות לבעלי נסיון בתחזוקה בצה"ל.
העבודה במשמרות.

★

לבורנט מזון

בעל חקירת המכבה מבר"ם מוכר ללבורטים. שנתיים נסיון (רצוי בתעשיות).
העבודה במשמרות.

★

מסיק דוחות

נסיון של כשנתיים במפעל תעשייתי. בעל רשיון ממשרד העבודה.
העבודה במשמרות.

נא לפנות טלפונית למשרדנו בין השעות 03-257817, 03-232487 8:00–15:00

נמדע חברה בע"מ

לחברת נמדע

דרוש

מנהל סכני (ליין)

לעבודה בחו"ל במשא רק"מ

כישורים:
בעל ידע ונסיון מקצועי טוב ומוכח במקצועות הסכמלאיה, מסגרות, מסגרות מכניות, ריתוך ומכוסות.

השכלה:
טכנאי/הנדסאי/מהנדס כושר בהדרכה, ניהול, תיכנון מכני וארגון.
שליטה מלאה באנגלית.

נא לפנות לטל' 776071 (גבעתיים) לגילה. הת"ל מיום א'.

בת"א וחוצה

לסניפים

חברת תיירות גדולה

דרוש/ה

פקיד/ת נסיעות BOOKING CLERK

★ הכישורים הדרושים:
★ נסיון קודם מדרשה או מהסמה לעבודה
★ ידיעת השפות עברית ואנגלית

מועמדים מתאימים מתבקשים להתקשר לכתו-אדם שלוחה 51 מיום א'.

לחברת מוסיפה חוויות לבישות

דרושים מנהלי סניפים

ההשקעה הדרושה בין – $10,000–$12,000

המעוניינים יצרו לטל'. 03-7518181, 03-7519199
לגוחלקת שיווק ולבקש את מירי.

אבנעל נעלי ספיל

לחברת מוסיפה חוויות לבישות

דרושים מנהלי סניפים

ההשקעה הדרושה בין – $10,000–$12,000

המעוניינים יצרו לטל'. 03-7518181, 03-7519199
לגוחלקת שיווק ולבקש את מירי.

אבנעל נעלי ספיל

לחברת

דרושים

מזכירים

ו/או

קבלני משנה

להרכבת מוצרי אלומיניום באתרי בנין.
* בעלי נסיון בענף
* מגורים באזור המרכז

להתקשר טלפונית ליצחק 03-596254
לאריה 03-587699

לחברת

דרושים

מנהל/ת חשבונות

הכישורים: סוג 3 לפחות; 3 שנות נסיון לפחות; נסיון בעבודה עם מחשב PC. אפשרות למישרה חלקית.

* 5 ימי עבודה בשבוע
* תנאים טובים למתאימים

נא לפנות בכתב יד בצרוף פרטים אל ת.ד. 7136, תל-אביב 61071. סודיות מובטחת.

כמכיר עניין

אנשי מכירות בשטח הפרשות, ממסים ובעלי יוזמה. הצטרפו לצוות מכירות צעיר ומנוסה ב:
* שכר בסיס.
* עמלות מכירה.
* תנאים סוציאליים.
* הטבות.
* קידום מהיר.
* והרבה עניין.

לקביעת פגישה: 03-614058, 623170, 623173

חוק חודמנות שווה בתעסוקה, תשמ"א 1981

לפי חוק זה אסור לפרסם לגבי אדם לגבי העבודה כמתמת סיגו או כתמת חיוגו ושיגו או הזדמנ, אלא אם אמיגו או כתוגו של התפקיד מוגים לגבלגו של כו אחד המגים לעבודה הגיגות. המעבדיגים מחויגים לפגות לגיגו של כו חוגה.

רותם דשנים בע"מ

לאגף האחזקה וההנדסה במפעלה בדרום הארץ

דרושים:

מנהל בתי מלאכה

מהנדס מכונות בכיר. עם נסיון ניהולי בתחום האחזקה.
התפקיד כולל אחריות ניהולית על מחלקות מקצועיות בתחום מכונאות, מסגרות, עיבוד שבבי ואל-סתכתי.

מנהל מח' הנדסה

מהנדס מכונות בכיר, עם נסיון בניהול משרד טכני מיפעלי, וחכנון פרוייקטים מיפעליים בהיקפים שונים, וכן אחריות של פעילות הנדסית במקצועות השונים במפעל.

מנהל יח' תפ"י אחזקה

מהנדס תעשיה וניהול, עם נסיון של לפחות 3 שנים בתפקיד ניהול יח' דימון ומעקב באחזקה. יתרון לבעלי נסיון במערכות תפ"י/אחזקה ממוחשבת.

למועמדים מחוץ לאזור תנתן עזרה בדיור.

נא לפנות בצירוף קורות חיים ל"רותם דשנים" מישור רותם ד.ב. ערבה 86800, לידי "שחנדי".

בקבוצת כימיקלים לישראל

קצין במילואים

אתה המחפש אתגר אישי, המעוניין בעיסוק בלתי שגרתי שבו תוכל לתרום ולהתפתח.
אם אתה בעל השכלה תיכונית מלאה לפחות וגילך 23–31

בוא והצטרף אלינו

אנו מציעים לך עבודה קבועה שבה תמצא:
★ תפקיד הכרוך במגע עם אנשים, המשלב בתוכו פעילות שטח.
★ עצמאות, עניין רב וקיפוק; אפשרויות לקידום וגיוון.
★ אפשרות לצאת כעבור שנים אחדות לשליחות בחו"ל ו/או ללימודים אקדמיים מלאים.
★ שכר ותנאי שרות טובים (לרבות רכב צמוד).

פנה נא אלינו לת.ד. 39886 ת"א, מיקוד 61398 עבור עינת. ציין מס' ת"ז וטלפון ופרט נא את תולדות חייך.

– סודיות מובטחת –

למוטורולה תקשורת ישראל בע"מ

דרוש

מהנדס פיתוח

להתשתלבות בצוות העוסק בפיתוח ציוד קשר מתוחכם לתקשורת מחשבים (קשר למעגלי R.F., מעגלים אנלוגיים וסיפרתיים).

כישורים נדרשים:
רצוי נסיון מתחומים הנ"ל. יכוא בחשבון מהנדס צעיר ללא נסיון עם רקע תיאורטי ומתמטי חזק. נדרשת יכולת לימוד ועבודה עצמאית.
המעוניינים יפנו טלפונית לאריאל לוצאטו – טלפון בבית 03-954669, בעבודה טל. 388726 או 03-388777.
המשרה מיועדת לגברים ונשים כאחד.

סודיות מובטחת

דרושים

מנהל/ת חשבונות ראשי/ת – משרה מלאה

* נסיון מוכח בניהול חשבונות ממוכן בחברה מסחרית.

פקידה כללית – משרה מלאה

* הדפסה עברית/אנגלית כולל מעבד תמלילים.

גרפיקאי/ת – חצי משרה

* הוצאת פרוספקטים וארגון תערוכות
* טפול בנושא הפרסום של החברה.

5 ימי עבודה בשבוע
פניות בכתב יד בלבד.

אמיר
רח' ויצמן 6, ת.ד. 175, גבעתיים 53101

ראשי תעשיות כבלים (ישראל) בע"מ
למפעלנו הנמצא בנס ציונה
דרושים:
מפעילי מכונות להפעלת בסי הייצור של המפעל.
חיתוך עדיפות לבוגרי בת ספר מקצועיים
במגמות מתכת ובלסטיקה.
נא לפנות לטלפון 08-470447/8.

לחברת גלאנרף בע"מ
למחלקת ייצור דרושים:
1. **הנדסאי אלקטרוניקה**
עם ידע במעגלים סיפרתיים.
2. **טכנאי אלקטרוניקה**
עם נסיון במוניטורים צבעוניים
3. **פקיד רכש**
עם נסיון בשוק רכיבי אלקטרוניקה.
למועמדים תנאים טובים, 5 ימי עבודה בשבוע
נא לשלוח קורות חיים לת.ד. 80 גדרה 70750
או טלפונית לגלאנרף 055-95411

מפעלי נדר בע"מ
מרשב גן חיים
מנהלת חשבונות
בעלת נסיון לחצי משרה
052-31046.

למשרד אדריכל
יגאל שריימן
דרושים:
★ אדריכל
★ הנדסאי
3-6 שנות נסיון
טל. 03-245361

לחברה גדולה בענף הקונפקציה
דרוש
מנהל ייצור
כישורים:
★ נסיון רב־שנתי בניהול יחידות ייצור גדולות.
★ יכולת פיקוח וניהול גרניה + מערך תפירה נרחב.
★ ידע רב בטכנולוגיות ושיטות תפירה.
★ נסיון קודם בניהול מוצרים, שיפור שיטות ומדידת זמנים.
מקום העבודה במרכז.
תנאים טובים + רכב למועמד המתאים.
נא לפנות לת.ד. 13056 ת"א 61130 לציין „מנהל ייצור"

לחברת סחר בינלאומית
דרוש
מרכז פעילות עם תורכיה
מקום העבודה: תל־אביב
הכישורים הדרושים:
★ יוצא תורכיה
★ ידע הכרחי בשפה האנגלית
★ גיל 35 ומעלה
★ השכלה אקדמאית, רקע בחקלאות – יתרון
★ נסיון מוכח במסחר בינלאומי
נא לפנות בכתב יד בצרוף קורות חיים לת.ד. 6609 תל־אביב מיקוד 61066
– רק מועמדים מתאימים יענו –

לחברה תעשייתית גדולה
באיזור ת"א
דרוש/ה
1. **מנהל/ת חשבונות**
סוג 3
הכישורים הדרושים:
★ סוג 3 בהנהלת חשבונות
★ נסיון בהנהלת חשבונות של 5 שנים לפחות.
2. **פקיד/ת חשבונות**
סוג 2-1 בהנהח"ש
על המעוניינים לפנות בכתב יד בצירוף קורות חיים לת.ד. 2144 תל אביב מיקוד 61020 עבור „חשבונות".

לחב' תרופות
דרושים
תעמלנים רפואיים
לאזור המרכז וירושלים.
★ רקע פרודרפואי
★ עדיפות לבעלי נסיון קודם
★ ידיעת השפה האנגלית
ורכב הכרחי
לפנות בכתב יד
לת.ד. 21085 ת"א 61020.

למשרד נסיעות
דרושים:
עבור תיירות נכנסת
1. **מפעיל תיירות למחלקת קבוצות**
עם נסיון
2. **פקיד הזמנות**
עם נסיון
נא להתקשר לטל' 03-654035

דרוש לאזור הצפון
הנדסאי בנין מדופלם
דרישות התפקיד:
2 שנות נסיון
נסיון בנושאי איטום/בידוד–יתרון
★ יכולת ניתוח דו"חות כלכליים
המתאימים יתקשרו 052-540898.

לחברה תעשייתית גדולה
באזור המרכז
דרושים:
★ **מהנדס חשמל**
בעל נסיון בתכנון לוחות חשמל וביצוע עבודות התקנה בשטח.
★ **מהנדס חשמל**
בעל נסיון בתחום פיקוד ובקרה של דיזל־גנרטורים.
בתצעות נא לפנות בכתב בצרוף קורות־חיים ופירוט הנסיון המקצועי לת.ד. 67 חולון.

לחברת תקשורת גדולה
דרוש
מנהל מכירות בכיר
כישורים נדרשים:
★ נסיון רב בתחום המכירות
★ נסיון בניהול צוות מוכרים
★ אנגלית חובה!
★ נסיון במחשבים/תקשורת – יתרון!
מועמדים מתאימים יתקשרו
לטלפון: 03-263505
(בין 08.00-18.00) לקביעת ראיון.
– סודיות מלאה מובטחת –

לחברה גדולה ומתקדמת ביותר בתרופות
דרוש/ה
מקדם/ת מכירות
נמרץ ומסור
המסוגל להביא את דבר החברה לידיעת ארגונים, חברות ופרטיים בכל חלקי הארץ.
לפנות לטלפון: 03-264242 – אורנה/דולי
החל מיום ראשון

חברה המתמחה
בתכנון והקמת מרכזי מחשבים
מתפשת
אדם מוכשר
גבר או אישה
★ בעל/ת ידע בתחום תקשורת נתונים
★ בעל/ת נסיון בעבודה עם חברות מחשבים
★ בעל/ת יכולת ונסיון במרחב נקשר עם לקוחות.
★ בעל/ת יוזמה.
נא לשלוח קורות חיים לתשומת לב מר יוסי לקביעת ראיון להתקשר 03-7512923/4

דרושה
מזכירה
למנהלים כלליים
כישורים נדרשים:
★ שליטה מוחלטת באנגלית ועברית והדפסה ב־2 השפות
★ שמנים נסיון במזכירה בכירה עצמאית ★ 5 ימי עבודה מ־8.30–16.00
★ הגעה ממל' תעופה בן־גוריון.
נא להתקשר: 03-352221 לגברה – לקביעת ראיון.

לחברה תעשייתית גדולה בת"א
1. מקדמי מכירות מנוסים
לעבודה מעניינת ולא שגרתית
2. אנשי ביטוח
מנוסים בקבלת קהל
לפנות טל. 03-200242
3. פקידת תביעות מנוסה
לפנות טל. 03-200096.

הילטון תל־אביב
דרושים/ות
1. **טבח מקצועי**
להכנת ארוחות בוקר.
שעות העבודה מ־04.00 בבוקר.
2. **טבחים מקצועיים**
(שף דה פרטי)
עם נסיון.
3. **קצב מקצועי.**
מועמדים מתאימים יפנו למחלקת המנגנון בטלפון 03-6340292-3

למשרד רו"ח בתל־אביב
דרושה
רואת־חשבון
למשרה חלקית
הכרחי נסיון בבקורת עצמאית של חברות קטנות.
נא לפנות בכתב יד לת.ד. 33263 ת"א 61332
עבור מס' 82.

לחברת ביטוח
דרוש
חתם מנוסה
בענפי אש ורכב
בעל ידע ונסיון בהפעלת צוות סוכנים
מקום העבודה –
תל אביב
להתקשר מיום א'
לענת קו פנימי 301
03-294771

לוויטקו יצרני קלין
דרוש:
סוכן/מפיץ עצמאי
★ בעל מערכת הפצה הכוללת:
מחסנים
רכבים
אנשי מכירות
★ להפצת מוצרי ניקוי וחיטוי לתעשיה.
המוצרים מיועדים למוסדות, מפעלים ותעשיה זעירה.
★ איזור ההפצה:
מרכז (לא כולל ת"א וחולון).
ודרום (לא כולל העיר אילת)
נא להתקשר טלפונית אל מחלקת שיווק לתעשיה 04-725071.
– סודיות מובטחת –

לחברה תעשייתית גדולה
באזור המרכז
דרושים:
★ **מהנדס חשמל**
בעל נסיון בתכנון לוחות חשמל וביצוע עבודות התקנה בשטח.
★ **מהנדס חשמל**
בעל נסיון בתחום פיקוד ובקרה של דיזל־גנרטורים.
בתצעות נא לפנות בכתב בצרוף קורות־חיים ופירוט הנסיון המקצועי לת.ד. 67 חולון.

למוסד בנקאי בת"א דרושה:
מזכירה
לעבודה בצוות מזכירותי דינאמי במשמרת אחה"צ.
הכישורים הנדרשים:
★ השכלה תיכונית ומעלה.
★ שליטה מלאה בשפה האנגלית.
★ ידע בהדפסה בעברית ובאנגלית.
★ נסיון קודם של שנתיים לפחות.
המעוניינות יפנו בכתב יד בצרוף קורות חיים ונסיון קודם לת.ד. 23032, תל־אביב מיקוד 61230 עבור „מזכירה".

למפעל בבת־ים
דרוש/ה
★ **מנהל/ת חשבונות ראשי**
★ **קלדנית**
עם ידע בהנהלת־חשבונות
03-5514298.

למועצה אזורית עמק־חפר
דרוש
עובד תעסוקה
במרכז קהילתי יסן.
בדבר פרטים לפנות להמר
טלפון 053-96731.

לחברת גלאנרף בע"מ
לאזור המרכז וירושלים
1. **הנדסאי אלקטרוניקה**
עם ידע במעגלים סיפרתיים.
2. **טכנאי אלקטרוניקה**
עם נסיון במוניטורים צבעוניים
3. **פקיד רכש**
עם נסיון בשוק רכיבי אלקטרוניקה.
למועמדים תנאים טובים, 5 ימי עבודה בשבוע
נא לשלוח קורות חיים לת.ד. 80 גדרה 70750
או טלפונית לגלאנרף 055-95411

לחברת אדריכלים
הנדסאי
אדריכל
דרושים
★ אדריכל
★ הנדסאי
3-6 שנות נסיון
טל. 03-245361

לחברת ביטוח
דרוש
חתם מנוסה
בענפי אש ורכב
בעל ידע ונסיון בהפעלת צוות סוכנים
מקום העבודה –
תל אביב
להתקשר מיום א'
לענת קו פנימי 301
03-294771

לחברת גדולה ומתקדמת ביותר בתרופות
דרוש/ה
מקדם/ת מכירות
נמרץ ומסור
המסוגל להביא את דבר החברה לידיעת ארגונים, חברות ופרטיים בכל חלקי הארץ.
לפנות לטלפון: 03-264242 – אורנה/דולי
החל מיום ראשון

לחברת גדולה בענף הקונפקציה
דרוש
מנהל ייצור
כישורים:
★ נסיון רב־שנתי בניהול יחידות ייצור גדולות.
★ יכולת פיקוח וניהול גרניה + מערך תפירה נרחב.
★ ידע רב בטכנולוגיות ושיטות תפירה.
★ נסיון קודם בניהול מוצרים, שיפור שיטות ומדידת זמנים.
מקום העבודה במרכז.
תנאים טובים + רכב למועמד המתאים.
נא לפנות לת.ד. 13056 ת"א 61130 לציין „מנהל ייצור"

לחברת סחר בינלאומית
דרוש
מרכז פעילות עם תורכיה
מקום העבודה: תל־אביב
הכישורים הדרושים:
★ יוצא תורכיה
★ ידע הכרחי בשפה האנגלית
★ גיל 35 ומעלה
★ השכלה אקדמאית, רקע בחקלאות – יתרון
★ נסיון מוכח במסחר בינלאומי
נא לפנות בכתב יד בצרוף קורות חיים לת.ד. 6609 תל־אביב מיקוד 61066
– רק מועמדים מתאימים יענו –

דרוש לאזור הצפון
הנדסאי בנין מדופלם
דרישות התפקיד:
2 שנות נסיון
נסיון בנושאי איטום/בידוד–יתרון
★ יכולת ניתוח דו"חות כלכליים
המתאימים יתקשרו 052-540898.

הילטון תל־אביב
דרושים/ות
1. **טבח מקצועי**
להכנת ארוחות בוקר.
שעות העבודה מ־04.00 בבוקר.
2. **טבחים מקצועיים**
(שף דה פרטי)
עם נסיון.
3. **קצב מקצועי.**
מועמדים מתאימים יפנו למחלקת המנגנון בטלפון 03-6340292-3

לחברת אוטומציה במינהל השלטון המקומי בע"מ
דרוש
מפעיל
עם נסיון במערכת חפעלה DOS/VSE מקום העבודה בת"א
לראיונות נא לפנות לגב' אורנה
טל. 03-269261

אם רצונך להרויח
עד –.1500 ש.ח. לחודש
מודעה זו
לא מתייחסת אליך!!!
אם את/ה רציני/ת ודינמי/ת אם יש לך נסיון במכירות אצלנו תרויח/י הרבה יותר!!!
לפרטים: 03-660840 03-5102711

דרושה
מזכירה
למנהלים כלליים
כישורים נדרשים:
★ שליטה מוחלטת באנגלית ועברית והדפסה ב־2 השפות
★ שמנים נסיון במזכירה בכירה עצמאית ★ 5 ימי עבודה מ־8.30–16.00
★ הגעה ממל' תעופה בן־גוריון.
נא להתקשר: 03-352221 לגברה – לקביעת ראיון.

לטובת ביטוח גדולה בת"א
1. מקדמי מכירות מנוסים
לעבודה מעניינת ולא שגרתית
2. אנשי ביטוח
מנוסים בקבלת קהל
לפנות טל. 03-200242
3. פקידת תביעות מנוסה
לפנות טל. 03-200096.

יבין חק"ל בע"מ
דרושים
מנהלי עבודה בפרדסים
באיזור פתח־תקוה
דרוש מקום מגורים בסביבה.
המעוניינים יפנו בכתב־יד
לאגף כ"א, ת.ד. 332 ת"א 61002.
★ מועמדים מתאימים בלבד יענו ★

לקרית־ארבע
דרושים
רופאים שיתגוררו במקום
וישתלבו בעבודה
בקופת־חולים (מאוחדת, כללית, לאומית)
ובכוננויות לילה (רופא מוקד)
לפרטים נוספים להתקשר
לטל. 02-961686
02-961505-6-7

למשרד רו"ח בתל־אביב
דרושה
רואת־חשבון
למשרה חלקית
הכרחי נסיון בבקורת עצמאית של חברות קטנות.
נא לפנות בכתב יד לת.ד. 33263 ת"א 61332
עבור מס' 82.

לחברת שחר בינלאומית
דרוש
מרכז פעילות עם תורכיה
מקום העבודה: תל־אביב
הכישורים הדרושים:
★ יוצא תורכיה
★ ידע הכרחי בשפה האנגלית
★ גיל 35 ומעלה
★ השכלה אקדמאית, רקע בחקלאות – יתרון
★ נסיון מוכח במסחר בינלאומי
נא לפנות בכתב יד בצרוף קורות חיים לת.ד. 6609 תל־אביב מיקוד 61066
– רק מועמדים מתאימים יענו –

למוסד בנקאי בת"א דרושה:
מזכירה
לעבודה בצוות מזכירותי דינאמי במשמרת אחה"צ.
הכישורים הנדרשים:
★ השכלה תיכונית ומעלה.
★ שליטה מלאה בשפה האנגלית.
★ ידע בהדפסה בעברית ובאנגלית.
★ נסיון קודם של שנתיים לפחות.
המעוניינות יפנו בכתב יד בצרוף קורות חיים ונסיון קודם לת.ד. 23032, תל־אביב מיקוד 61230 עבור „מזכירה".

קופת־חולים הכללית
ענף רפואת שיניים
דרוש
רופא שיניים אחראי
במחוז תל־אביב
דרישות התפקיד:
★ רופא שיניים עם רשיון בר־תוקף ובעל ותק של 5 שנים לפחות ברפואת שיניים.
★ בעל כושר ניהול הדרכה ופיקוח על צוות רופאים גדול.
★ כושר לקיים מגע עם יחידים ומוסדות.
★ רצוי בעל תואר מומחה באחד מענפי רפואת שיניים.
תיאור התפקיד:
★ אחראי על הפעלתן התקינה של מרפאות השיניים באיזור תל־אביב.
★ קיום בקרה ופיקוח על עבודה הרופאים והמרפאות.
★ אחראי על מתן הדרכה וייעוץ לרופאי שיניים באזור תל־אביב.
התנאים בהתאם לכישורים.
על המעוניינים למנות בכתב עם ציון תולדות חיים ומס' טלפון
לענין רפואת השיניים ת.ד. 16250 ת"א לא יאוחר מיום 1.3.1987

השחל בע"מ
בית מסחר סיטונאי לכלי חיתוך להעשיה
ציוד טכני וכלי עבודה
דרושים/ות בתל־אביב
1. **איש מכירות בחנות**
★ רקע טכני ★ נסיון עבודה בבית־מסחר
2. **פקיד טכני**
★ רקע טכני (אפשרי גם פנסיונר)
3. **פקידה כללית**
בעלת רשיון לקטנוע
למנות בשעות העבודה טל' 03-330640

לחברת עולמית
בענף הקוסמטיקה
דרושות
יועצות יופי
ברחבי הארץ
אם את עונה לציפיות הבאות:
* הופעה חיצונית נאה
* מעל גיל 30
* ידע בשפות זרות (צרפתית־אנגלית)
* כושר מכירה
יש לנו מה להציע לך
לפנות בכתב לת.ד. 21331 ת"א
מיקוד 61219.
הכשרה והדרכה ייתנו למתאימות.

לארץ דוברת ספרדית
דרוש
בחור רווק
לאחר שרות צבאי, בעל נסיון בהתקנה והפעלה של מערכות השקיה בטפטוף
★ לתקופה של שנה וחצי.
★ ידיעת השפה הספרדית הכרחית.
המעוניינים יפנו בכתב יד,
בצרוף קורות חיים לת.ד. 11029
תל־אביב

אם רצונך להרויח
עד –.1500 ש.ח. לחודש
מודעה זו
לא מתייחסת אליך!!!
אם את/ה רציני/ת ודינמי/ת אם יש לך נסיון במכירות אצלנו תרויח/י הרבה יותר!!!
לפרטים: 03-660840 03-5102711

לקרית־ארבע
דרושים
רופאים שיתגוררו במקום
וישתלבו בעבודה
בקופת־חולים (מאוחדת, כללית, לאומית)
ובכוננויות לילה (רופא מוקד)
לפרטים נוספים להתקשר
לטל. 02-961686
02-961505-6-7

לחברות אופנה לצעירים
בכפר סבא, רעננה וראשל"צ
דרושים
מנהלי חנויות, מוכרים/ות
לפנות בכתב יד לת.ד. 7095 ת"א
מיקוד 61070 עבור 240

למושב בדרום
דרוש
מנהל חשבונות ראשי
למשרה מלאה
הכרחי נסיון רב בהנהלת ממוחשבת של משב.
נא לפנות בכתב יד לת.ד. 33263
ת"א 61332 עבור מס' 45

לסוכנות ביטוח
מהגדולות בארץ
למחלקת תביעות
דרושה פקידה
במשרה מלאה
★ עם נסיון בסילוק תביעות
צד ג' ובטיפול בלקוחות
טל. 03-294137 ; 03-294151.

מהנדס/הנדסאי
לעבודת פיקוח בירושלים
רק בעלי נסיון של 5 שנים לפחות.
טל. 02-699862

דרושים/ות
מקדמי/ות מכירות מעולים/ות
לאזורים:
חיפה והצפון
באר שבע והדרום
כישורים הכרחיים:
הופעה נאה, נסיון בניהול מרמ ומכירות, בעלי רכב.
לפנות לטלפון 03-262047
מיום א' לאורי.

למשרד א. שרן הרשים
אדריכלים
הנדסאים מעולים בארכיטקטורה
תוכלות חיים הטבלות הכרחיים. לפנות
מלשכן 03-651402 רחוב הרוקן 70 ת"א מיקוד 63902

לחברת הלפון בע"מ
באזור הוזעשיה ב' רמלה.
דרושה
מזכירה
ידע בהנהלת חשבונות, עבודה על מחשב.
ידיעת השפה האנגלית והדפסה עברית אנגלית
נא לפנות הוזל מיום א' לטלפונים:
03-240573, 03-244740

לאולפן לבגרות דרושים
מורים
לחכנת מחנות לבחינות בגרות בשעות הערב:
בתל אביב (03-4466618):
מתמטיקה, מדעים, אנגלית, כימיה, בלשנות.
בירושלים (02-222375):
מתמטיקה, אנגלית
בחיפה (04-641040):
מתמטיקה, מדעים, אנגלית
באר־שבע – (057-71490):
מתמטיקה, מדעים, אנגלית ואזרחות.
רק מורים בעלי נסיון בחכנת מחנות לבגרות מתבקשים לפנות.

לחברת אדריכלים
מעולים
דרושה
פקידה כתבנית
לפרטים נא לפנות לעליה אר בימי בין השעות 19.00-08.00. בימים ד' עד 13.00
טל' 03-235231/293 03-234597

דרושים
מנהלי מחלקות גביה בכירים
ברשויות מקומיות
★ משרה 101 בנוש דן ★ משרה 102 באזור ירושלים
★ משרה 103 באזור חיפה והסביבה.
הכישורים: ★ עצמאי ובעל כושר מנהל צוות עובדים
★ ידע בהנהלת חשבונות וחמעלת מחשב ★ כושר מחול משא ומתן
★ נכונות לעבודה מאומצת.
לפנות בכתב יד לת.ד. 52000 ת"א מ. 67011

לחברת מלון בעלת מעמד
תשמ"א 1981
רצי מיון זה אשר לפרם לקבל אדם לעבודה כרוכה ברבו אי מתרות מרחבי נשיא אי הרחה, ארא אם אינני אי מתרחי מי התקבר מוגבלים לבריאי שר בן אחר המונים לעבודה המרוכה. העבריינים עפיים לעינוי על פי החוק.

לחברת קבלנית לעבודות פיתוח וכבישים
דרוש
1. **מודד**
2. **מנהל עבודה**
באזור קרם הארץ
נא לפנות לטלפון 09-241194.

לדו"ח דרושה
פקידה כתבנית
נסיון שנה
03-654581-3

לתבל, שרותי נסיעה וחנות
ומשלוחי מכס.
קלדנית
מזכירה מנכה
לעבודה מכבה.
03-335071 – אלי

לחברת גדולה בענף הקונפקציה
דרוש
מנהל ייצור
כישורים:
★ נסיון רב־שנתי בניהול יחידות ייצור גדולות.
★ יכולת פיקוח וניהול גרניה + מערך תפירה נרחב.
★ ידע רב בטכנולוגיות ושיטות תפירה.
★ נסיון קודם בניהול מוצרים, שיפור שיטות ומדידת זמנים.
מקום העבודה במרכז.
תנאים טובים + רכב למועמד המתאים.
נא לפנות לת.ד. 13056 ת"א 61130 לציין „מנהל ייצור"

לחברת גדולה בענף הקונפקציה
דרוש
מנהל ייצור
כישורים:
★ נסיון רב־שנתי בניהול יחידות ייצור גדולות.
★ יכולת פיקוח וניהול גרניה + מערך תפירה נרחב.
★ ידע רב בטכנולוגיות ושיטות תפירה.
★ נסיון קודם בניהול מוצרים, שיפור שיטות ומדידת זמנים.
מקום העבודה במרכז.
תנאים טובים + רכב למועמד המתאים.
נא לפנות לת.ד. 13056 ת"א 61130 לציין „מנהל ייצור"

לחברת גדולה בענף הקונפקציה
דרוש
מנהל ייצור
כישורים:
★ נסיון רב־שנתי בניהול יחידות ייצור גדולות.
★ יכולת פיקוח וניהול גרניה + מערך תפירה נרחב.
★ ידע רב בטכנולוגיות ושיטות תפירה.
★ נסיון קודם בניהול מוצרים, שיפור שיטות ומדידת זמנים.
מקום העבודה במרכז.
תנאים טובים + רכב למועמד המתאים.
נא לפנות לת.ד. 13056 ת"א 61130 לציין „מנהל ייצור"

هكذا من الأصل

هكذا من الأصل

מרכז מחשבים
COBOL, תוכנה
* מערכות לניהול מלאי
* מערכות לניהול חשבונאי
* מערכות לניהול משכורות
לימודים
לילה — ערב — בוקר
03-2052551 / 03-2522522
רח' הרצל 80 בני ברק
מרכז מחשבים — ראשי

מרכז הון אדם
מבחנים
מבחני אמון, מבחני אישיות, מבחני יכולת
בדיקת אי מבחנים
מבחני מקצוע
מבחני אמון
מבחני אישיות
מבחני יכולת
מבחני מקצוע
מבחני אי מבחנים
03-5551551 :בפקס 03-5551551 :לפרטים
רח' הרצל 87 בני ברק
מרכז הון אדם

מרכז מחשבים
מיקרו, מיני, מיני
* מערכות לניהול חשבונאי
* מערכות לניהול משכורות
* מערכות לניהול מלאי
לימודים
לילה
לימודים: ערב, בוקר, יום
03-5196185 :בפקס 03-5196185 :לפרטים
רח' הרצל 17 בני ברק
מרכז מחשבים

מרכז מחשבים
**מיקרו מיני מינו

מנהל כח אדם

מנמאור

REGIS רג'יס
דרושים
מנהל שיווק ומכירות

מנהל/ת מחלקת בטיחות
דרוש/ה
מנהל/ת מחלקת בטיחות
מנהל/ת מחלקת בטיחות
מנהל/ת מחלקת בטיחות

הלוח הכללי | ידיעות אחרונות | הלוח הנפוץ ביותר | דבר ראשון בבוקר

נשיונל סמיקונדקטור
National Semiconductor

לקבוצת המערכות במרכז התכנון בהרצליה
דרוש:

מהנדס אלקטרוניקה מעולה

תאור התפקיד: ★ פיתוח ואינטגרציה של מערכות מיקרו מחשבים מתקדמות.

כישורים:
★ ניסיון 3-5 שנים בתכנון ספרתי
★ יכולת עבודה בצוות
★ ניסיון ב-VME, יתרון.

אצלנו תמצא מרכז תכנון ופיתוח מתקדם בעל אוירה יוצרת ובלתי פורמלית תוך שילוב של מפעל קטן עם הגיבוי והיציבות של חברת ענק אמריקאית.

אנא פנה בכתב בצרוף קורות חיים וגליונות ציונים אל:
נשיונל סמיקונדקטור (ישראל) בע"מ
ת.ד. 3007 הרצליה ב' מיקוד 46104
עבור מנהל כ"א
המודעה מיועדת לגברים ונשים כאחד.

סהר
חברה ישראלית לביטוח בע"מ

מתשובה אחת קדימה
לאגף ביטוח חיים

1. **פקיד/ה**
בעל/ת ידע ונסיון בבסוח חיים של שנתיים לפחות.
2. **מפקח רכישה**
סופר וייזר באזור חיפה
לטיפול בסוכנים קיימים

לפנות לטל: 03-640418 (פרס ליום ו')

מאזני שקל
יצרני מאזניים אלקטרוניים משוכללים

עם התרחבות הייצור והשיווק
דרושים
לאנף המשקלים לתעשיה ולאנף המשקלים הקמעונאיים מסחריים

אנשי מכירות
עצמאיים ומנוסים

בעלי רכב ורקע מתאים יפנו לפרנדו
בטלפון: 03-612411
לקביעת ראיון

מנהלים בע"מ
איש ומיון מנהלים ועובדים בכירים
ביאליק 12 ת"א 61046 03-6495 ת.ד. 03-6410728 ת.ד. 61046

לאחד מלקוחותינו בתחום הפרמצבטי דרושים

1. מנהל יחידת מו"פ פרמצבטי
רוקח, בעל נסיון קודם בתחום הפיתוח הפרמצבטי.

2. מנהל QA
Ph. D, בעל נסיון בתעשיה הפרמצבטית, הכרות עם נושאי QC, FDA, GMP ו-QA.

3. מנהל יחידת פיתוח ואינטגרציה של תהליכים ביולוגיים
Ph.D בביולוגיה או ביוכימיה, בעל נסיון קודם בניהול.

מהמועמדים לכל המשרות נדרשת ידיעת אנגלית.
מקום העבודה – אזור תל-אביב.
המועמד המתאים יפנה בכתב יד בצרוף קורות חיים ונסיון אל "מנהלים" ת.ד. 4665 תל-אביב 61046.
סודיות מובטחת

MENAHALIM LTD.
EXECUTIVE RECRUITMENT AND SELECTION

אינטל
חברה אינטל ביצעה את פריצת הדרך בתחום הכנסן מעגלים משולבים *VLSI* וממשיכה בפיתוח הפעילות בארץ. אינטל ישראל מרחיבה את פעילותה בפיתוח דור העתיד של המיקרו מחשבים, תכנת מערכות ותכנת תיב"מ מתקדמת.

אחראי(ת) משאבי אנוש לחיפה ות"א
משרה 5000

תאור התפקיד:
תפקיד יחודי, עצמאי בתחום כח-אדם המשלב עבודת מערך ארגוני וטפול בפרט עם ארגון והפעלת תכניות כ"א ורווחה שוטפות.

כישורים נדרשים:
* תואר בהתנהגות ארגונית/פסיכולוגיה תעשייתית או לימודי עבודה.
* יכולת מוכחת ביעוץ ברמת מנהלים – עובדים.
* הבנה ויכולת ניתוח של שכר והטבות.
* נסיון רלוונטי של מס' שנים בתעשיה.
* יכולת הדרכה.
* שליטה באנגלית ובעברית.
* מקום מגורים באזור חיפה.

מהנדס(ת) אלקטרוניקה/ מחשבים מצטיין(ת)
משרה 3862

כישורים נדרשים:
* רקע בתכנון לוגי ומחשבים
* ממוצע ציונים מעל 80
* נסיון קודם לא הכרחי

אנא פנה(י) בכתב בצרוף קורות חיים, תעודת זהות, גליון ציונים ומס' טלפון למחלקת גיוס עובדים

אינטל ישראל (74) בע"מ
ת.ד. 1659 חיפה 31015
-סודיות מובטחת-

לשרותי במה בע"מ
דרוש

מנהל מח' ציור שלטים
עם כושר ניהול
מומחה בעל נסיון.

נא להתקשר
03-210538

שרותי במה

מ.י.ל. המכון הישראלי למינהל
ביה"ס הותיק והגדול
להכשרת עובדי משרד וחשבונאות

אנו נכשיר אותך לעבודה מעניינת ומכניסה

אנו נכשיר אותך תוך מספר שבועות ללא חלות בגילך והשכלתך בכל מקום בארץ לסקצעות:
◄ **מעבדת תמלילים** על מחשבי P.C
◄ **כתבנית** עברית אנגלית
◄ **מנהלת חשבונות** ◄ **קלדנית**
◄ **מפעילת מסוף** מחשבי P.C

הפניה למקומות עבודה לבוגרות

פני עוד היום לסניפי המכון הישראלי למינהל:
הסניפים פתוחים בין השעות: 9.00-1.00 לפנה"צ, 16.00-19.30 אחה"צ

תל-אביב רח'-הדה 32 בין אי-יר תל-מיר 5 טל' 292340	חיפה ראל"ב 7 ליד הדר טל' 664505	עפולה 36 יז רח' בית שאן טל' 221933	באר-שבע רח' הלוחם 8 מול ק' מנ"ר טל' 32852	רא"ל רוטשילד 35 מול חיים טל' 958801	חולון אז"ל 163 מול 458537	פתח תקוה איילת 13 טל' 913665
אשקלון הרצל 7 בין אי-יר טל' 23438	רמת-גן הרצל 25 מול שרונ טל' 726132	חולון סוקולוב 48 בין הסמר טל' 880883	בת-ים רח' בן-גוריון מול הקסם טל' 5841[illegible]	בת-ים רוטשילד 18 מול הקסם טל' 5841[illegible]	אשדוד שדרות 3 מרכז א טל' 39624	רעננה הרצל 84 (כפר) מעל בנק הפועלי טל' 242386

למפעל תעשייתי באיזור המרכז העוסק בפיתוח וייצור מוצרי אלקטרוניקה צבאיים
דרוש

טכנאי/הנדסאי תעשייה וניהול

תיאור התפקיד:
● תפ"י ● קידום אספקה ● בניית תוכניות עבודה על מיקרומחשב

הכישורים הדרושים:
ידע בתחום תפ"י ● נסיון של שנתיים לפחות, רצוי במפעל אלקטרוניקה ● רקע במערכות ממוחשבות ● נכונות לעבודה באמצעות.

תנאים טובים ● 5 ימי עבודה בשבוע.

המועמדים יפנו בכתב-יד בצירוף קורות חיים לת.ד. 28141 תל-אביב 61281, בציון "עבור תפ"י" על גבי המעטפה.
– סודיות מובטחת –

מילא
מרכז ייעוץ למשאבי אנוש

עבור אחד מלקוחותינו דרושים לתפקידי מפתח

1. **מנהל תחום תכנון הנדסי**
דרישות התפקיד:
- מהנדס מכונות.
- נסיון ניהולי של 10 שנים לפחות בענף המתכת, עיבוד שבבי.
- כושר תכנון וניהול עבודת מטה ושטח.
- נמרץ ודינמי.

2. **מהנדס מכונות**
דרישות התפקיד:
- נסיון של 3 שנים בענף המתכת, עיבוד שבבי.
- יכולת ניהול צוות עובדים.

3. **מהנדס תעשיה וניהול**
דרישות התפקיד:
- נסיון של 3 שנים בעבודת תפ"י בענף המתכת.
- יחסי אנוש מעולים.

מתעמדים מתאימים יפנו בכתב יד בפירוט קורות חיים לת.ד. 23911 תל-אביב ולציין מספר המשרה המבוקשת.

מודעה זו מיועדת לגברים ונשים כאחד.
רק פונים מתאימים ייענו. סודיות מובטחת.

גיוס עובדים ● מבקרים ● ייעוץ ותכנון תעסוקתי ● עוץ ופתוח ארגוני

חברת גני הדר
מפעלי תיירות בע"מ
מלון נהר הירדן

דרושים לנו:

טבחים:
★ ראשי משמרת
★ מטבח קר
★ רחטבים
★ אה"לה"קרט
★ עוזר קצב
★ עוזר קונדיטור

חופשה על הכנרת מזרח אחרת

שכר נאות ואפשרויות קידום
למתאימים אפשרות עזרה בדיור
נא לפנות למח' כ"א מלון נהר הירדן
06-792950
ת.ד. 1558 טבריה

להיפרשוק "תנובה" פתח-תקוה
דרושים:

עובד
למחלקת מכולת

עובד
למחלקת ירקות

העבודה במשמרות לחילופין

מועמדים מתאימים תושבי פ"ת וסביבתה הקרובה ביותר מתבקשים לפנות אישית למנהל היפרשוק פתח-תקוה מר סולו קוגן.

ניתן לתאם פגישה טלפונית בטלפון מס' 03-918860, או 03-902285.

– סודיות מובטחת –

---

comper
לתפקידים אטרקטיביים בחברות וביחידות מחשבים

אנו מחפשים
מנהלים ואנשי מקצוע
מעולים:

מנהל יחידת מחשב

מנהל מחלקת תכנה

מנתחי מערכות בתחום תעשיה ומסחר

מתכנתי SYS
ידע רב במחשבי I.B.M ותקשורת

מתכנתים מנוסים
מומחים ב-CICS; COBOL; S-38

מועמדים בעלי נסיון של שנתיים ומעלה

נא להתקשר לטוני לטלפון: 03-332917.

מען למכתבים: דרך פתח תקוה 114 ת"א, 67012 עבור "קומפר".

המודעה מיועדת לנשים וגברים כאחד.
סודיות תשמר בקפידה.

קומפר
כוח אדם במחשב בע"מ

יחידת האבטחה במסופים בגבול ישראל-מצרים
דרושים

בוגרי יחידות קרביות לתפקיד בטחוני

שכר: עד 1,000 ש"ח לחודש + הטבות רבות נוספות, כגון דיור, ארוחות, נסיעות ומענקים.

הכישורים הדרושים:
★ לוחמים ביחידות שדה (עדיפות למסיימי קורס פיקודי).
★ בעלי כושר גופני גבוה, פרופיל רפואי 82 ומעלה (בעלי משקפיים יחוייבו בעדשות מגע רכות) ★ עד גיל 27 ★ עבר ללא דופי ★ בוגרי 12 שנות לימוד ★ דוברי השפה האנגלית (ערבית-יתרון).

הקבלה לעבודה מותנית במעבר קורס.

ועדות קבלה תתקיימנה במשרדי חברת "השמירה" בע"מ, ברח' בן-יהודה 77, תל-אביב, קומה ג', בימים ראשון (15.2.87) ושלישי (17.2.87), בין השעות 9.00-13.00.

על המועמדים להצטייד בתעודת זהות, פנקס מילואים, תעודת שחרור, פנקס שבוי ר-3 תמונות.

נגר מקצועי
עם נשמה של אומן יכול להיות אצלנו
ג'פטו.

לשרותי במה בע"מ
דרוש
● נגר תפאורות

שרותי במה נא להתקשר 03-210538

U.MAN

מפעל המייצר ומשווק מוצרים ייחודיים בעולם בתחום המהבה ועובר לבוקר שבעומדן (12 דקות נסיעה מצומת מורשה), מציע הזדמנות למתאימים לתפקידים:

מנהל ייצור ביטוח 1 350.
מהנדסי מכונות ביטוח 2 350.
למחלקת ניתוח – רצוי בעלי נסיון באבודי צורה.
הנדסאי מכונות ביטוח 3 350.
למחלקה הטכנית.
מנהלי מחלקות ביטוח 4 350.
חדישה, הרכבה וכו'.
פקידים/פקידות ביטוח 5 350.
למשרד ולמחלקת יצור. ידיעה אנגלית הכרחית. שפות נוספות יתרון.
עובדי הרכבה ביטוח 6 350.
חרטים / כרסמים ביטוח 7 350.

תנאים טובים והטבות מובטחים.
לפנות בכתב, בפירוט נסיון קודם ובציון מספר המישרה, לת.ד. 6610 תל-אביב 61066.

המוכשרים להצליח

אם אתה בוטח בעצמך ויכול להוכיח שאתה מסוגל להצליח ולעבוד את המיון הקפדני, יש לך הזדמנות להצטרף לקורס המקצועי של מגדל

ללמוד ביטוח חיים וגם ביטוח כללי

לעמוד במבחני רישוי מתמחה של משרד האוצר. להתמחות כסוכן ביטוח במגדל ליהנות מהכנסה חודשית הולמת מסיום הקורס.

והעיקר – להצליח ולהגיע לעצמאות.

טלפון ללבנה: 03-647240

דבר אחד בטוח.

מגדל
חברה לביטוח בע"מ

אלסינט
לניהול מקצועי של פרוייקטים בפיתוח
תוך שילוב אופטימי מקצועי וניהולי ברמה גבוהה דרוש

מהנדס אלקטרוניקה מומחה בתחום האנאלוגי

(מס. משרה 850209)

בעל נסיון רב בתכנון מעגלים מהירים, מבחרים רחבי סרט, סינון אותות מתוך רעש ומשרכות בקרה.
תנאים טובים למועמד המתאים.
סודיות מובטחת

אנא פנה בצרוף קורות חיים, ת.ד. ומס. משרה למדור גיוס ת.ד. 550 חיפה. 31004
מודעה זו מיועדת לנשים וגברים כאחד

אלקטרוניקה בשרות הרפואה

דרוש
ראש ממשלה ומיימ ראש ממשלה

למבצע מיוחד לפורים,
דרושים: כפילים ליצחק שמיר
ושמעון פרס. נא לפנות לטל: 03-248216

פריקלאס ים-המלח בע"מ
למפעלנו במישור רותם דרוש/ה

עובד/ת שיווק בכיר/ה

★ תואר בכימיה/הנדסה כימית ★ רקע קרמי - יתרון ★ שליטה בשפה העברית ★ ידיעת השפה האנגלית על בוריה (רצוי שפת אם) - שפות נוספות יתרון ★ נסיון בשיווק מוצרים סכיים כולל שרות ללקוחות ★ נסיון מוכחי אכושר. ניהול מו"מים עם לקוחות.

5 ימי עבודה בשבוע - תנאי השכר יקבעו עפ"י כישורי המועמדים. למועמדים מחוץ לאזור תנתן עזרה בדיור
כתובת לפניות: פריקלאס ים המלח בע"מ, מישור רותם
ד.נ. ערבה 86800 טל. 057-53031

אס.אי.אס. בע"מ
מערכות ממוחשבות לתעשיה

לחברת מחשבים צעירה בהרצליה
דרוש
קבייין

כישורים:
*רקע באלקטרוניקה
*יועדף בעל נסיון בתכש

לפנות בין השעות 8.00-15.00
לטל' 052-546778/546787

לחברה לייצור אופנה
דרושים
* מזכירה * תופרת מודלים
* גזרן מקצועי * מוכרת
* מנהל חשבונות במשרה חלקית
* מעצבת סגנון ספורטאי צעיר
* סוכני מכירות פעילים בעלי רכב

לפנות לטלפון 332006 למשה

כימאי
BS/MS או הנדסאי/לבורנט
נדרש בפתוח חדשני בכימיה תרופתית.
תנאי עבודה טובים!!
אי. אר. סי. קרית הטכניון, טל' 04-225175

מרכז הכרזות

מרכז הכרזות

מרכז הכרזות

חייל וצעיר עצורים 45 יום – חשודים ברצח מנהל הדואר בקריית ביאליק

מאת יוסי ליבוביץ' סופר „דבר" בגליל המערבי

כ־40 יום לאחר רצח מנהל סניף הדואר בקריית ביאליק, יצחק שועי, פיענחה המשטרה את המקרה. צוות החקירה סבור כי חייל בן 20 וצעיר בן 23, שניהם מקריית ביאליק, הם אשר רקדו למוות את המנהל.

לסופר „דבר" נודע באמצעות אזרחים המתגודדים ברחוב הנרייטה סאלד בקריית ביאליק, מקום הימצאו של סניף הדואר, כי באמצע השבוע, בשני ימים נפרדים, הגיעו למקום שוטרים רבים יחד עם אנשי המעבדה לזיהוי פלילי ומצלמות וידיאו ושוחזרו עם שני החשודים בנפרד את מקרה הרצח. במקום גם נראו ראש מאגר חוקרים במרחב חיפה, רב פקד יהושע מצפי, וראש צוות החקירה, פקד דורי לנר.

שועי (55), תושב קריית חיים נרצח בליל ה־25 בדצמבר 1986 בידי שני אלמונים. סמוך לשעה 7.15 בערב חדרו השודדים לסניף הדואר המרכזי בקריית ביאליק ותקפו את המנהל בסכין. הוא קרס ארצה ושתת דם רב. לפני שהתעבר באמבולנס לבית החולים הספיק למסור לחוקרים פרטים מועטים על מראה החשודים. תמישה ימים לאחר הרצח נעצרו שניים, שהמשטרה סבורה כי ביצעו את הרצח. הם יושבים במעצר כ־45 יום בהסכמת היועץ המשפטי לממשלה אולם שמם נאסר לפרסום על ידי בית המשפט. בשבוע שעבר נעצר אדם שלישי ל־15 יום, החשוד בסיוע לשניים.

בתגובה על שאלת סופר „דבר" ואם המשטרה אכן שחזרה את הרצח יחד עם החשודים, אמר מפקד תחנת זבולון, סנ"צ יעקב בורובסקי: „החקירה בעיצומה. איננו מוסרים פרטים על מערך החקירה. כמו שהיינו באמצע השבוע בזירת הרצח, היינו שם פעמים נוספות".

ראשי ישובי הגולן מודאגים מהמשך עזיבת מתיישבים

מאת שמעון ריש, סופר „דבר" בצפון

דאגה חמורה מהתעלמות המוסדות המיישבים ושרי הממשלה מההתדרדרות הקשה הפוקדת את ישובי הגולן הביעו השבוע ראשי ישובי הגולן בעת שנפגשו עם שרים וח"כים וראשי ציבור אחרים.

יו"ר המועצה האזורית גולן, איתן ליס, אמר כי בגולן מודאגים שמא ועידה בינלאומית לשלום תביא לוויתורים על הגולן והקיפאון התקציבי כלפי איזור זה מוכיח כי חששות אלה מוצדקים. ליס, שהוא חבר מפלגת „העבודה", תקף בעיקר, את שרי המערך ואמר כי בקשתם של אנשי הגולן להיפגש עם ממלא־מקום ראש הממשלה, שמעון פרס, ולהופיע בפני פורום „שרינו" נתקלה עד כה בדחיות.

ליס גילה כי בתקופה האחרונה עזבו את הגולן כ־500 מתיישבים. עוד אמר כי ידוע כבר על יותר מ־100 משפחות שהודיעו כי הן מתכוונות לעזוב לקראת שנת הלימודים הבאה ורבות עדיין מתלבטות אם להישאר. עיקר גינוקי העזיבה הם הערך תעסוקה וגורמי משיכה כלכליים אחרים.

ביום שני הקרוב ייפגשו ראשי ישובי הגולן עם מזכירי התק"ם, „הפועל המזרחי" ותנועת המושבים כדי לדון בדרכים להציל את התיישבות באיזור.

חברי תנועת ר"צ ימכרו כרטיסים למוזיאון בחיפה בשבת – כמחאה

מאת אריאלה ראובני, סופרת „דבר"

תנועת ר"צ בחיפה רכשה אתמול כ־100 כרטיסי כניסה למוזיאון חיפה וחבריה ימכרו אותם בשבת במבואות המוזיאון, במחאה על תביעתם של החוגים הדתיים בעיר שלא לאפשר מכירת כרטיסי כניסה למוזיאון בשבת גם על־ידי לא יהודים. חברי ר"צ גם יתחייבו במבואות המוזיאון על עצומה הקוראת לראש העיריה, אריה גוראל, שלא להיכנע ללחצים של החוגים הדתיים ושוחפה תמשיך לשמור על חופש התרבות והדת. ח"כ שולמית אלוני גם נתבקשה להעלות את הנושא בוועדת הפנים של הכנסת.

כזכור, נמנעה בשבת שעברה מכירת כרטיסי כניסה למוזיאון ברוכן שמחוץ למבנה בלחצם של החוגים הדתיים בעיר בראשותו של משה בליטנטל. חוגים אלה טוענים כי ב־12 השנים האחרונות לא נמכרו כרטיסי כניסה למוזיאון בשבת וכי הכניסה ביום זה היתה חינם. הם מרגישים כי כל שינוי בנהלים יהיה בו משום תביעה מהפסטום קוד וחם יתנבדו לו.

מנכ"ל המוזיאון, דוד פלוטסקי, טוען לטשמם כי אין כל סיבה שלא למכור כרטיסים למוזיאון בחוגים מחוץ למוזיאון על־ידי לא יהודים כפי שהדבר נעשה בתל־אביב ובירושלים. הוא מדגיש כי יעמוד על רעתו שהכניסה למוזיאון בשבת, שבה גרול מספר המבקרים, תהיה תמורת כרטיסים והנהלת המוזיאון תעשה סידורים למכירת כרטיסים לשבת גם במשרדי כרטיסים בימי חול.

איתמר נשר ממצוקה גנב את הזגה

מאת יוסי ליבוביץ' סופר „דבר" בגליל המערבי

קיבוץ מצובה שבגליל המערבי לוכש הבוקר חג. בטקס צנוע שיתקיים בפתח הקיבוץ ייפרדו עשרות ילדי מצובה מ־15 דוקבי אופנים בני הקיבוץ שיתכנו על אופניהם במשך ארבעה ימים עד אילת – מרחק של 487 קילומטר. בכך תציג לסיומו סדרת אימונים מפרכת תחבות שעברה בחרבים בחנשים האחרונים. בשבת שעברה ערכו בני הקיבוץ מסע מבחן לאורך 150 ק"מ בדרכים. בקלקלות, בכבישי הגליל המערבי, ולמרבי יום הראיה, רכו הספורטאים של הקיבוץ שאיתו אשר, ומרבית הדרכתו בתעלות. מלאה. „השוב, לבינו שמגבוה הבחרתי, הוא מעל ומעבר למצופה. בכן, הכל בכבוד".

לדבר 15 איש – שהצביע שהם חייל משוחרר החזיק ניצן ראובן (46) ממיסמיה המשק – שלא נפגשו קודם אותו אשר. הוא אמר כי בין המרכבים כאלה שלא עשו פעילות ספורטיבית מיוחדת מי שהגיב אשר, הוא אמר: בכן הילדים לדבר. הוא אחמוד כשר אשר שיקם אותו עצמו בצורה מפלאה לאחר תאונה קשה.

יבואני הרכב עשויים לבקש דיון נוסף בעתירתם בגלל „חוסר תום לב"

מאת אריה אדר, סופר „דבר"

יבואני הרכב עשויים לבקש מבג"צ לחדש את הדיון בעתירתם, לאחר שהגיעו למסקנה שמשרד האוצר אינו נוהג בתום־לב בביצוע הנחיית בית־המשפט העליון בעניינם. פסיקת בג"צ לטובת היבואנים עלולה למוטט כליל את מערכת הפיקוח על המחירים, שכבר נפגעה לא מעט מהחלטה, לפיה סירוב למכור מוצר מתחת לעלותו בפועל אינה מהווה עבירה.

בג"צ הורה ביום ב' השבוע למשרד האוצר לבחון את תחשיבי היבואנים ולהחליט על שיעור העלאת מחירי המכוניות ועל מועד תחולתה תוך 14 יום. עם זאת חייב בג"צ את היבואנים להגיש לאוצר את התחשיבים ואת המסמכים החדשים תוך חמישה ימים. מאז מתן ההחלטה פנו היבואנים יום אחר יום לאורי רום, המטפל בנושא זה במשרד האוצר, כדי להיודע אילו מסמכים הוא מבקש לקבל, נוסף על מה שכבר מצוי בידי המשרדים הנוגעים בדבר, אך לא זכו לתשובה. רק אתמול בצהריים, בעקבות הפירסום ב„דבר", כי משרד האוצר נוקט סחבת מכוונת ביחס לביצוע הנחיית בג"צ, קיבלו היבואנים את רשימת המסמכים שהמשרד מבקש. חמשת הימים שקצב בג"צ לעניין זה, יסתיימו מחר.

עתה מסתבר כי ברשימה רושם רום לקבל שורה ארוכה של מסמכים, שאינם רלוונטיים לדרישת היבואנים שמסגע הברים עדיין אינם מוכנים. בין כה וכה, פרטים אלה אינם קשורים כלל למחירי המכוניות כעת בעקבות הפיחות.

אחד מראשי איגוד יבואני המכוניות אמר אמש לסופר „דבר", כי משרדי התחבורה והאוצר עוקבים בצורה מרוקדת אחרי עסקי היבואנים זה שנתיים ויותר, מאז הונהגה עסקת־החבילה הראשונה בשלהי 1984. במסגרת זו נאספו כל הנתונים הרלוונטיים, שעל־פיהם הוצאו המחירונים השונים מאז ועד היום. לאחרונה פטרו היבואנים תחשיביהם לפני חודשים לקראת הוצאת המחירון, שנכנס לתוקפו ב־1 בינואר השנה.

אמש החלו פרקליטי היבואנים, עורכי־הדין חיים שטריקס וישראל לשם, בניסוח הבקשה לבג"צ לחדש את הדיון בעתירה. שכיח־המשפט יצוה על הממשלה לעדכן את מחירי המכוניות על־פי שערי־החליפין הממשיים של המטבעות, שבהם נקנות המכוניות מחו"ל. הבקשה תסתמך על החלטת בג"צ, שאם לא יבואו היבואנים על סיפוקם, הוא יחדש את הדיון בעתירתם כמגמה להכריע בה לגופה.

● נציגים של חברות הספנות בארץ ושל בעלי המטענים, החליטו אתמול להקים ועדה פריסטית אשר תטפל בהטסת אניות מגמל אשדוד לנמל חיפה בחודשים הקרובים. החולל על כך משום שבחודשים האחרונים היתה הטטפפות המתנת אניות בנמל אשדוד בשל גשמים, מחסור בציוד ומחסור בקבוצות עבודה.

ט"ו בשבט בלי נטיעות בגלל שנת השמיטה

(עש"ת). – הקק"ל הודיעה אתמול כי השנה, שנת השמיטה, לא יתקיימו טקסי נטיעה. במקום זה מארגנת היום הקק"ל ומועצת המורים למען הקק"ל רכבת תלמידים מנחייה לדימונה אשר יעלו לקבר דוד ופולה בן גוריון בשדה בוקר. תלמידי ישראל הבריזו בשדה בוקר על „יער הנגב" שנטעתו ותאפשר בעקבות מחקר רב שנתי של מדענים. תלמידי ישראל מהארץ ומהתפוצות יאמצו פרוייקט זה בשנים הבאות.

באילת – כן

לעומת זאת הודיעה אתמול הרבנות הראשית כי באילת מותרות הנטיעות.

דג מפרפר בכיסו של ישיש חשף „מכולת" במכנסיים

(ע). – דג גדול שפירפר בכיסו של ישיש (87) הביא לחשיפת מחסן מכולת שלם שהוטמן בכיסי המכנסיים של האיש שעדך קניות בסופרמרקט וניסה לצאת מן המקום בלי לשלם. הקונה שטילם רק עבור ביצים בסופרמרקט „לב העיר" בחרצלית, עורר את חשדו של סגן המנהל שנרדם לראות קצה זנב של דג קרפיון גדול שפירפר בכיס מכנסיו של האיש. הוא עצר את הקונה, תושב רעננה וחריקה בכיסיו העלתה, כי הקונה לקח מבלי לשלם שני ק"ג בשר, ארבעה אשל, שני קוסקוס, החביאם בכיסיו ויצא מן החנות. הישיש נחקר ושוחרר בערבות.

הנהלה חדשה לסוכנות עתי"ם

(ע). – האסיפה הכללית השנתית של עתי"ם – סוכנות החדשות הישראלית, שנערכה אתמול בחרה בהנהלה חדשה בהרכב: אמיר דורזון, שבתאי הימלפרב, אלתר ולנר, רב יחדקובסקי, יהודה כספי, ארוין פרנקל, יוחנן צנגן, אהרן קראוס ושמוס שוקן.

מגדל העמק מבקשת לכרות ברית ערים תאומות עם כפר הולדתו של סאדאת

מאת יצחק מרידור, סופר „דבר" בעמק

ראש מועצת מגדל העמק, שאול עמור, פנה אתמול לקונסול הכללי של מצרים בישראל, עומר קנאוואי, וביקש ממנו לסייע לו בכריתת ברית ערים תאומות עם עיר במצרים ואף הביע את משאלתו שהברית תיכרת עם כפר הולדתו של הנשיא סאדאת, מית אבו אלקום.

עמור אמר זאת לקונסול במהלך ביקור שערכה אתמול משלחת השגרירות המצרית במגדל העמק. המשלחת ביקרה, כאורחות המועצה המקומית, בממעלי התעשיה והתקבלה על־ידי פועלים יהודים וערבים.

חברי המשלחת גילו עניין רב בתנאי העבודה השכר של העובדים, ביחסים שבין הפועלים הערבים והיהודים וברמת החיים שלהם.

שופט דחה בקשת נציג הצי הששי והשאיר מלח במעצר על נסיון אונס בפאב

מאת יוסי ליבוביץ, סופר „דבר" בגליל המערבי

שופט בית משפט השלום בחיפה, רפאל חרסונסקי, דחה אתמול את בקשת שייטת הצי הששי לקבלת ערבויות ממשטלת ארה"ב כדי לשחרר בערבות ימאי כחשוד בנסיון לאנוס תיירת אנגליה שעבדה בפאב בחיפה, והזרה לעצרו לשבעה ימים.

הימאי, ג'ימי קברי (23), המשרת על סיפון האניה „ג'ון פ. קנדי", חשוד כי ב־10 בפברואר בפאב „הפנטזיה" ניסה, כשהיה בגילופין, לאנוס את תיירת פולה אלואי (28) בעת שרצתה לסגור את הפאב.

נציג המשטרה טען כי החשוד תקף את התיירת בסכין בכל חלקי גופה, פצע אותה בבטנה, ברגליה וביריכה לאחר שסרבה לו. תוך כדי מאבק הצליחה לנשוך אותו בפניו ולהימלט. השופט קבע בהחלטתו כי אמנם ההצעה לשחרר את החשוד בערבות נראית הגיונית כיון שממשלת ארה"ב היא הערבה, אך לאור חומרת המעשה יש להשאירו במעצר.

מת השופט דוד וולך

מאת נתן רזיני, סופר „דבר" לענייני משפטים

שופט התעבורה הראשון בישראל ושופט בית המשפט המחוזי בתל־אביב, דוד וולך (63) נפטר אתמול בתל־אביב לאחר מחלה ממושכת.

נולד בווינה ועלה ב־1938. למד משפטים עוד בתקופת המנדט הבריטי. ב־1951 קיבל רשיון לעריכת־דין ועבר כעורך־דין פרטי עד 1959. הוא מונה לשופט התעבורה הראשון במדינת ישראל. בשנת 1962 מונה לשופט בבית־המשפט השלום בתל־אביב. בנובמבר 1975 מונה לשופט בבית־המשפט המחוזי בתל־אביב. עסק בעיקר במשפטים פליליים ולקראת סוף ימיו עסק במשפטים אזרחיים. אחרי שאושפז כתב פסקי־דין בבית־החולים, כשהוא יושב על כסא גלגלים, עד יומו האחרון. פעל רבות בנושא זכויות השופטים. היה חבר באיגוד השופטים הבין־לאומי.

צו ביניים של בג"צ אוסר לגרש הונגרי כלוא שנשא ישראלית

(ע). – בג"צ אסר בצו־ביניים על שר הפנים לגרש מהארץ את ראוין רן, אזרח הונגרי שנכנס לארץ במסמכים מזויפים לפני ארבע שנים, נידון לארבע שנות מאסר באשמת הברחת מכונית לישראל, ונשא במהלך מאסרו אזרחית ישראלית מנהלל.

בעתירה שהוגשה לבג"צ באמצעות המרכז להתדיינות משפטית של האגודה לזכויות האזרח, מתוארים קורות חייו העגומים של הצעיר. רן, אזרח הונגרי, ערק מצבא הונגריה ב־1976 לאוסטריה. שלטונות אוסטריה סרבו להעניק לו מקלט ואיפשרו לו להצות את הגבול באופן לא חוקי לישראל. במשך שנים נדד באירופה. משהגיע לצרפת אילצו אותו הצרפתים להתגייס ללגיון הזרים, באיום שיוסגר להתגירה. הוא אכן התגייס והשתתף במלחמה בזאיר, בנאמני הממשלה שם למנוע את המורדים. במהלך צניחה בשטח שבשליטת המורדים נפצע קשה, ונלכד בידי המורדים והצליח להימלט.

רן שב לאירופה ומשם, בעזרת מסמכים מזויפים, הגיע לישראל. בשנת 1983 הורשע בהברחת מכוניות לישראל וגזרו, כאמור, לארבע שנות מאסר, אותן הוא מרצה בכלא אשקלון. בחיזוב בכלא, הכיר את גנה דרומי מנהלל. השניים נישאו ואישרו מצוה בחודשי הרון מתוקרמים.

כעת, לאחר שריצה שליש מאסרו, הגיע נגדו שר הפנים צו גירוש מהארץ, לטרות שלפי דעתו כך נסעו בעתירה. ראשי רן לקבל אזרחות ישראלית מאחר שהוא נשוי לישראלית. צו הגירוש הוצא בטענה שהוגש „אדם מסוכן לציבור".

בעתירה נאמר, כי ישראל מצאה ארץ יפה אליה מתכוונים לגרשו, אך משרד הפנים אינו מוכן לגלות מהי ארץ זו ומה היעדר הצפוי של הגירוש. נטען, כאמור, כי עצם הכוונה לגרשו אינה חוקית מאחר שהוא נשוי לאזרחית ישראלית. אין להחיר את גירושו שבוצעה לפני לידת ילדה. בנסיבות אלה המעשה בלתי אנושי ואינו מתיישב עם עיקרי הדין הסבירי, נטען בעתירה.

– כאמור, ציווה בג"צ בצו־ביניים להימנע מגירושו ולהעביר את הדיון בפני הרכב של שלושה שופטים.

נשיא האוניברסיטה העברית מבקש סיוע מ־2000 בוגריה

מאת יעל אדמוני, סופרת „דבר" בירושלים

נשיא ורקטור האוניברסיטה העברית, אמנון פזי, פנה ל־2000 מבין מסיימי המוסד בבקשה כי יתגייסו לתרומה לאוניברסיטה שנקלעה לגרעון מצטבר גדול. במכתב נאמר כי כדי שהתרומה תהיה בעלת השפעה, עליה להיות לא נמוכה מ־100 שקל.

„לא פנינו אליכם עד היום בבקשה כזו. אנו עושים זאת עתה בשעה ה־12. עזרו לנו לגרום לכך שהאוניברסיטה, עליה אתם גאים, תמשיך להיות מקור לגאוותכם".

אופיר פינס, לשעבר יו"ר ארגון הסטודנטים של מפלגת העבודה, סוגן בתגובה לפניה, כי התביעה לתרומה בסך 100 שקל היא „לפחות שערורייתית". לדבריו אפילו סגל האוניברסיטה לא תרם ממשכורתו סכום המתקרב לסכום זה אלא רק שמנה אחדים בדוחה. „הם ראשי האוניברסיטה הפסיקו עקב המצב את המבנים: הכל נמשך כרגיל, הנהיחה המפואר מהמבנים המנוחים בהר הצופים, מגיין פינס.

פלשכת דוברי האוניברסיטה נמסר אתמול כי בעקבות ירידת השכר של המגל האקדמי והמינהלי החליטה הנהלת האוניברסיטה, כפי שמקובל גם בחו"ל, להסביר את המצב לבוגרים ולבקש מהם להתגייס למערכה... עוד נמסר מטשרד הדוגר כי לפני מספר חודשים נעשה ניסיון של פניה לבוגרים ההיעבות היתה גדולה ופנה החולם להרחיב.

80 תחנות מצוקה יוקמו בדרך הערבה

מאת שמואל תבור, סופר „דבר" בחילת

שר התקשורת, אמנון רובינשטין, מסר אתמול, באילת, כי משרדו יקים 80 תחנות מצוקה בדרך הערבה לרוחב על נפגעי תאונות לאורך כ־180 ק"מ. התחנות יוקמו מול באמצעי בתרומת הרבעה הבינלאומית הנרמנית לעזרת תאונות. עוד מסר כי משרדו מעביר הצעה זו לסיוע לתחנת ודיר באילת והאמבולנס הגלילי.

רופא מחדרה חשוד במתן אישורים כוזבים וקבלת שוחד בפרשת מרמה

מאת יוסי ליבוביץ, סופר „דבר" בגליל המערבי

רופא תושב חדרה, המועסק בקופת חולים לאומית, נעצר ונחקר במשטרה בחשד למתן אישורים פיקטיביים ובקבלת שוחד בפרשת הוצאת כספי משכנתאות במרמה מבנק העצמאות. בפרשה זו עצורים הקבלן אלי דאהן, יועצת המשכנתאות של בנק העצמאות חיה משל, ואדם נוסף.

הפרשה כולה נחשפה לפני מספר שבועות כאשר המשטרה, בתום חקירה סמויה, החליטה לעצור את יועצת המשכנתאות והקבלן כחשודים בהוצאת מאות־אלפי שקלים מבנק העצמאות. משל נעצרה כשהיתה בדרכה למטוס, כנראה בכוונה לעזוב את הארץ.

בית המשפט המחוזי מעצרה ב־15 יום. השניים חשודים כי החתימו במרמה לקוחות על ספסי משכנתאות ריקים ונטלו לכיסם חלק מהספסים. החלק האחר הועבר בין לקוחות אחרים.

הרופא החדרתי נעצר ונחקר לאחר שהוברר כי הקבלן דאהן פנה אליו לקבל אישור פיקטיבי, כאילו אותו מרוכשות הדירות נמצאת בחדשי הריון מתקדמים, וזאת כדי שתוכל לקבל סיוע מוגדל ממשרד השיכון. הרופא הודה בחקירתו במתן האישור הפיקטיבי אך הכחיש שקיבל שוחד. הקבלן נעצר ל־15 יום.

דוברת מרחב חיפה, פקד אהובה תומר, אמרה אתמול כי החקירה מורכבת ומסועפת, אך בדעת המשטרה להגיש כתבי אישום בזמן הקרוב. עוד נודע כי גם הרופא יועמד לדין למרות ששוחרר בערבות משטרתית בתום חקירתו.

ביום השנה לפטירת
שושנה בן־יוסף ז"ל
נעלה לקברה בבית הקברות בקיבוץ גניגר ונתייחד עם זכרה ביום ראשון ט"ז בשבט תשמ"ז 15.2.87 בשעה 15.00 אחה"צ
המשפחה ובית גניגר

משתתפים בצערם של
רותי קמינסקי
ומשפחת רחמים
על מות האב
משה
בית נוה־אור

למכירה
דודג' אספן
1979 פרטי
מנוע חדש 86 10,000 ק"מ
25,000 ש"ח
03– 5517468

הנוער העובד והלומד
במאבק נגד:
נסיונות הליכוד לסכסך בין ההתיישבות העובדת לעיירות הפיתוח
בעד:
צמצום הפערים ויצירת חברה עובדת
מדריכי התנועה ובוגריה מתכנסים להפגנה ברחבת גבעת הטרשים מול משרד ראש הממשלה בירושלים ביום א' 15.2.87 בשעה 08.45
לפרטים נוספים טלפון 03-834248
בברכה עלה והגשם
אגף החינוך וההדרכה
★ בכלל עיתוני התפכנת השתנעת החתיכים רק באישור בית הספר

להרצל חגי
בהיבחרך למזכיר הממשמרת הצעירה
במחוז המשבים
וסגן המזכיר הארצי במשמרת הצעירה
עלה והצלח
חבריך במשמרת הצעירה

בנק הספנות לישראל בע"מ
הודעה ללקוחותינו
החל מיום שני 16.2.87, יועלה שער ריבית הזכות בחשבונות חו"ל ב־12% לשנה.
שער הריבית הבסיסית הנומינלית יהיה 31% לשנה.
שער הריבית הבסיסית האפקטיבית היה 35.33% לשנה, על בסיס רבעוני.
שער תוספת הריבית על הריבה ממטבעות האשראי הבאשר יהיה 12% לשנה.

בה
זמני
הדלקת הנרות
מרשת השבוע
מרשת בשלח
ירושלים – 4.46
תל־אביב – 5.04
חיפה – 4.54
ירושלים – 6.01
תל־אביב – 5.59
חיפה – 6.00

קונים ציוד משומש למטבחים מסעדות וקונדיטוריות
במחירים גבוהים בכל חלקי הארץ
טלפון: 03-834938
בערב- 03-9613087

מכון לבון לחקר תנועת העבודה
רשות הנמלים בישראל
עיריית תל־אביב
האגף לתרבות נוער וספורט
מודיעים על
ערב חגיגי לציון 50 שנה להקמת נמל תל־אביב
הערב יתקיים ביום ב' 16.2.87 בשעה 19.00 במכון לבון, רח' נחרדעא 3 ת"א
דברי פתיחה: ירוחם משל – יו"ר מכון לבון.
ברכות: שלמה להט – ראש עירית תל־אביב.
שאול רזיאל – מנכ"ל רשות הנמלים.
שמואל שבת – יו"ר דירקטוריון „אוצר מפעלי ים".
נציג עובדי הנמל.
בתוכנית האמנותית
הצמד שוקי ודודיות – שירי ים ות"א
קטעי קריאה – השחקן גדיעון שמר
קטעי יומנים שצולמו ע"י נתן אקסלרוד בשנים 8–1936 בנמל ת"א (באדיבות גנזך המדינה)
בתחילת הערב תיפתח במכון לבון תערוכת מסמכים, תמונות וכרזות בנושא נמל ת"א, מאוצר הארכיון.
פעלי הנמל, שלא קיבלו הזמנות לארוע, מתבקשים לפנות טלפונית למכון 03-238122

ביום חמישי כ' בשבט 19.2.87 בשעה 4 אחה"צ נעלה לקברו ונתיחד עם זכרו של יקירנו
בנימין קבוזנקי ז"ל
נפגשים ליד השער האחורי של בית הקברות הישן בחיפה (ליד בית הקברות הצבאי).
המשפחה
מחצבי אבן בע"מ

בשנה הראשונה לפטירתו של אהובנו
ד"ר אבי רן
(בן מרים אידלסון חוגניה רייכמן ז"ל)
נפקוד את קברו בבית העלמין בחולון, ביום השני י"ז בשבט תשמ"ז 16.2.87. בשעה 3.30 אחה"צ.
נפגשים ליד השער הישן.
המשפחה והידידים

יקירתנו
לאה (לֶנקה) מרדור
אינגה
המשפחה
ההלויה תתקיים ביום ראשון, ט"ז בשבט תשמ"ז 15.2.87 בשעה 16.00
בבית העלמין בכפר־שמריהו.
השבעה – ברח' שרת 43, תל־אביב.

במלאת עשר שנים לפטירתו של יקירנו
אריה ברוידה ז"ל
נעלה לקברו בבית העלמין בחולון בע"ה ביום ראשון ט"ז בשבט התשמ"ז (15 לפברואר 1987) בשעה 4 אחר הצהריים.
תנחומה תצא מביתנו ברחוב המאספים 10 תל־אביב בשעה 3.15
ביום ראשון, כ"ג בשבט התשמ"ז (22.2.87) בשעה 18.00 בבית הספר מקוה א' אשדוד,
תתקיים הדראתו של פרופ' אליעזר שבייד
ערב זה יוקדש לזכרו של המחנך הדגול, מנהל בית הספר לשעבר
אריה ברוידה ז"ל
בתום הדראה יחולקו מלגות לתלמידים מצטיינים משם ברוידה ז"ל.
הנותרים: שרה וצבי
אשתו: רבקה
ילדיה: אסתר ויהודית

במלאת שלושים לפטירתה של חברתנו
דבורה שורץ ז"ל
נעלה לקברה ונתייחד עם חברה
ביום שני י"ז שבט תשמ"ז, 16.2.87
בשעה 3 אחה"צ בבית העלמין במשקט.
המשפחה ובית דפנה

משבר או בחירות

לא בוער לו. ראש הממשלה יצחק שמיר נוסע לארה"ב כמלך בלי כתר וגלי ממלכה. הממשלה מפוצלת לשניים, והליכוד –לשלושה או ארבעה. מדיניות כלכלית להבראת המשק אין לו. תקציב מקוצץ ומבוקר בגרש – אין. מדיניות לקידום השלום – הוא לא רוצה שתהיה. בשם מי הוא ידבר בוושינגטון ועל מה? האם הוא ינסה לשכנע את הנשיא ריגן ואת שר החוץ ג'ורג' שולץ שהקמת התנחלויות נוספת עכשיו והשובה ורחוקה יותר מקידום תהליך השלום? שוחלוקת כספים בלי חשבון, על ימין ועל שמאל, חשובה ורחוקה יותר מהמשך המאמץ להבראת המשק ולקיצוצים בתקציב, שהם תנאי הכרחי לכך?

מה יש לו להגיד לאנשי שיחו פרט ל"מה בוערז" "לא בוער" בכלכלה. "לא בוער" במדיניות לקידום השלום ולמניעת מלחמה. "לא בוער" בחידוש אחידות ההסתה והשנאה מתקופת הכיכרות של ימי בגין הקודרים. "לא בוער" בערעור אחידות האחדות והתסכמה הלאומית להבראת המשק, שהושגה על־ידי שמעון פרס בעמל מפרך.

שום דבר לא בוער, אבל האיש המנותק והפאסיבי הזה, המתופר בתוך עצמו בשרוא ספק ער ספק ישן, ספק חושב ספק חולם, איש שקט ומשוח, אצלו הכל בסדר. הכל מתרחש סביבו בלי להגיע אליו. הוא מאמין באמת שהמצב הקיים יכול וצריך להימשך לנצח נצחים ושאסור לעשות שום נסיון לשנות אותו. שכולם יבטלו את המאמצים של כולם – יהודים וערבים ואמריקאים וכל היתר, כולם נגד כולם – והוא יישאר שליו ורגוע בתוך עין הסערה. זה "תאני מאמיך" האמיתי שלו. זאת המדיניות האמיתית שלו. אצלו הכל בסדר ושום דבר לא בסדר וזה לא נוגע לו.

יצחק שמיר נוסע לארצות־הברית כראש חצי־ממשלה, ככה הוא עצמו קבע והכריז. מי שאומר בפומבי, קבל עם ועולם, ששר החוץ של ממשלתו, העומד בראש מפלגת העבודה, שהיא "החצי השני" של ממשלת האחדות הלאומית, אינו מדבר בשם כל הממשלה, קובע גם את ההיפך – שהוא עצמו אינו מדבר בשם כל הממשלה, אלא רק בשם מחציתה.

אלה הם שני הצדדים של אותה מטבע. יש לנו עכשיו שני חצאי־ממשלה. כל מה שיאמר יצחק שמיר בוושינגטון הוא יאמר לא בשם הממשלה, אלא בשם הליכוד. סליחה, טעות. גם לא בשם הליכוד. רק בשם שליש או רבע שלו – ככה מכריזים דוד לוי, אריק שרון וגם מישה ארנס. הם מחכים לו בחדיה הבאה של "חרות" בחודש אפריל. הם וכל הדפכי השולחנות ושברי המיקרופונים. נחכה ונראה. רק שם ייקבע בשם מי הוא מדבר ומה מותר לו לומר. וכל מה שיאמר עד אז יהיה בערבון מוגבל מאוד לומן מוגבל מאוד.

משבר פרמנטי. זה הזמן המוגבל שנותר עד הבחירות הבאות הן יוקדמו ככל הנראה. לא ברור למתי, אבל ברור שהממשלה הזאת נמצאת במצב של משבר פרמנטי והיא לא תוכל להמשיך את קיומה זמן רב. זהי ממשלה שמורכבת עכשיו משני חצאי ממשלות שכל אחד מהם יימצא במצב של מאבק מתמיד לחצי השני. בסופו של דבר יצליח אחד המאבקים והלו הממשלה תיפול וחברי הכנסת, למרות האגואיזם האישי הידוע לשימצה של חלקם הגדול, שהוא – כלומר "האגו" שלהם – הוא אצלם מעל לכל, אפילו הם יתביישו לבסוף בפני עצמם ובפני בני משפחתם הקרובים. לא יהיה להם מנוס מלהסכים להקדמת הבחירות. אפילו אם יצליח אחד מחצאי הממשלה להרכיב ממשלה צרה לתקופה מעבר קצרה.

הממשלה נקלעה עכשיו לתוך משבר שהוא עמוק מכדי שאפשר יהיה לגשר עליו. אי־אפשר למשק הישראלי בלי המשך בליטת האינפלציה. אי־אפשר לממשלה בלי תקציב מקוצץ ומבוקר. גם אחרי שיחולט עליו, אם יחולט, יהיה צורך לבצע אותו הלכה למעשה, כגבר כל הלחצים. ראינו את חוסר יכולתם של שמיר ונסים לעמוד מול הלחצים הללו. אי־אפשר לעם הישוב בציון ומשרת בצה"ל בלי הרגשה וידיעה שממשלתו מנסה ככל יכולתה לקדם את השלום ולמנוע הידרדרות למלחמה באיזור המשוגע והמסוכן שבו אנחנו חיים – מאיראן ועד לבנון. ראינו את היעדר הנכונות והיכולת של יצחק שמיר וחבריו להבין בכלל את הצורך הזה.

יש משבר וכח לדת ממשלה חדשה – אין. במשבר הממשלתי שנוצר עכשיו בישראל – רק האמריקאים מסוגלים להסביר ליצחק שמיר את אמיתות היסוד הפשוטות של המצב. כל מה שהוא לא תפס בעצמו – ואולי חברי הליכוד אינם מאפשרים לו לתפוס – יצליחו אולי להדריך לתודעתו אנשי שיחו בוושינגטון. ואולי לא. זאת השאלה.

ביקור גורלי. תוצאות ביקורו של יצחק שמיר בארה"ב הן שיקבעו את גורל הממשלה ואת המועד האפשרי להקדמת הבחירות. יש לאמריקאים דֶי צדות עם עצמם ועם ישראל – איראן, פולארד, דרום־אפריקה, הלביא וגם קידום תהליך השלום, ממדבן. האם הם ירצו או יוכלו להסתפק בשאלתו־תשובתו של יצחק שמיר "מה בוערז". שאלה. אולי כן ואולי לא. אצלם אי־אפשר לדעת. האמנם יוכלו וירצו האמריקאים להשלים עם חידוש האינפלציה למען חידוש ההתנחלויות דווקא עכשיו? מי יודע? שאלה היא מה יאמרו לו גם בנושא זה.

ייתכן שלאמריקאים לא איכפת שהאינפלציה תתחדש ולו בלבד שדניאלה וייס ועתניאל שנלר, יחד עם דוד מצא הבוכה וחיים קופמן הנועץ, יוכלו להקים עוד התנחלויות ולהעלות עוד יותר את רמת־ החיים הגבוהה כלאו הכי, הקיימת ברוב ההתנחלויות. ייתכן שלאמריקאים לא איכפת שיצחק שמיר יצליח לבלום את מאמציו של שמעון פרס לחילוץ תהליך השלום מן המבוי הסתום שהוא נתקע לתוכו.

ייתכן שיצחק שמיר צודק וגם האמריקאים יחליטו שעדיף לנפנף בפיסת הנייר של הסכם קמפ־דייוויד, שהפכה ל"אות מתה" גם על־ידי "תוכנית ריגן" וגם על־ידי עובדות המציאות, ועדיף לא לנסות להגיע למשא־ומתן ישיר בין ישראל למשלחת ירדנית־פלשתינית ולו גם דרך המסדרון של ועידה בינלאומית. ייתכן שהמבוי הסתום של קמפ־דייוויד נוח גם להם.

אם לאמריקאים לא איכפת וזה מה שהם יאמרו ליצחק שמיר כשיתארח אצלם, אזי הוא יוכל לחזור מוושינגטון ולומר כי גם לאמריקאים "לא בוער" וכי הם מוכנים להמשיך ולחזרם לנו כספי סיוע כאשתקד, כדי שהמצב הקיים יוכל להימשך כמות שהוא עד סוף כל הדורות. מבית ומחוץ. בלי מאמץ קשה ונטול בזבוזים להבראת המשק ובלי יוזמות בלתי־פוסקות לקידום תהליך השלום. ואז – לא יהיה משבר ולא יהיו בחירות מוקדמות וכולם יצביעו ליכוד בעוד שנתיים ולאחר מכן, להמשך גן עדן עלי אדמות שבו כולנו שרויים בלי שום שינוי. עד סוף כל הדורות. אמן ואמן.

ולעומת זאת – אם האמריקאים יצרו ויצליחו לחולל שינוי בגישה ה"מה בוערז" של יצחק שמיר וחבריו בליכוד, ככל הנושאים האמורים, ואם הם יתרגמו את כוונותיהם לעברית בסיסית ומובנת לכל – אולי יהיה אז סיכוי להפסקת המשבר הממשלתי ולדחיית הבחירות. יש לי ספק גדול שזה אכן מה שיקרה.

מדריך לביקור שמיר / אמנון דנקנר, וושינגטון

איך להתחמק מפילגש בגבעה

יצחק שמיר היקר,

אני בטוח כי שעה שאורדים לך את המחרוזת אתה מעיין וחוזר ומעיין במסמך האיומה שקיבלת מגדיר שקלה, הגל שעה שעה כה־יותר־כן מתקדרות הבטחתך. יש שם בהחלט ניסוחים מעודדי חשד. מה זאת אומרת עד פעם ועידה בינלאומית? ומה זאת אומרת שהיריבים לעשות צעדים מעשיים לקידום התהליך? ומה זאת אומרת שכבר שנה מעלה לא הושגה בעצם התקדמות בתהליך השלום? והרמז המאיים כל כך הזה, שהתקדמות בנושאי איכות החיים בשטחים וטאבה אינה יכולה לשמש תחליף לתהליך השלום. למה היא לא יכולה לשמש תחליף? מה יש אתה בחדאי שואל את עצמך, מה החישוב?

הרוגידה. ומה שמראיג אותך בחדאי עוד יותר היא העובדה שאת האיגרת הזאת שמעון פרס נתנה לקרוא הרבה יותר ממך. אתה בחדאי יודע ששלץ היה עד לחיכוכים בינך לבין פרס על תהליך השלום, אז המסקנה הברורה היא ששולץ נספה אל מתנה פרס ואתה מגיע למחלקת המרינה עם סיכוי טוב למחלוקת. לא קטנה עם האמריקאים. הם, הרי, בריוק כמוך הגיעו למסקנה שבלי ועידה בינלאומית אין סיכוי לתהליך השלום, אבל ההבדל הוא שהמסקנה הזאת שמעציבה אותם, לא כל כך מעציבה אותך, וזה מה שהולך כנראה לעשות את היחיים בינכם בנושא הזה למשהו הזוי מחלוקת. אבל אני מציע לך לא להתרגז ולא לדפוק על השולחן. בסך הכל גם האמריקאים בעצמם לא כל כך בטוחים במה שצריך לעשות כדי לחלץ את העגלה מהבוץ. אז בסדר, אז ועידה בינלאומית, אבל באילו תנאים בריוק מצרפים את הסובייטים? ומה יהיה בריוק המתכון לייצוג הפלשתיני? השאלות האלה רחוקות מלהיות פתורות גם בוושינגטון, ושישבו הם את הראש. אתה לא צריך לקפוץ ולהציע רעיונות חדשים. אתה ראש ממשלה ולא רעיונר. האמריקאים בחדאי לא יצפו ממך לזה. הם הרי מכירים אותך לא מהיום ומכירים את סלידתך מרעיונות חדשים. אז לסיכום הסעיף הזה תהיה אולי קצת מחלוקת, אבל מכיוון שהיא לא כל כך מעשית ולא כל כך מיידית, היא לא תהיה מי יודע מה חריפה.

דאינמלגיד. הסעיף הבא על סדר היום יהיה הסעיף הכלכלי. האמריקאים עומדים לפום באוניך את ראגנום מהדרדרות המצב הכלכלי. כאן הבעייה לא גדולה. אתה הרי בבלבלה לא מבין. מה שאתה יכול לעשות זה ללטש הבעה של חומרה ולעקור אנחה מהלב ולהסכים שהמצב לא טוב. חכמים גדולים. קל להם לדבר. להם אין את קיסר ואת דוד לוי ואת התקים ועידות הפיתוח וכל אלה שרוצים בסף ואין בידה אלא לתת להם. הם רוצים שאנחנו נקצץ בתקציב. בבקשה שילכו וישכנעו את רבין להוריד משהו מתקציב הבטחון. נראה אותם.

המרור. אם יהיה לך מזל, כל הפרשה של בני הערובה האמריקאים בלבנון לא תסתיים עד מעד ביקורך ואתה תוצף בשאלות בנושא הזה וכך ישאר פחות זמן לשאלות בנושא האירני. אתה הרי יודע שהסכנה הגדולה ביותר לביקור שלך כאן מבחינת הדרוש, היא שהוא יראה כביקור המוקדש לפרשה הזאת. אבל איך שהעניינים נראים עכשיו גם בעניין הנוכחי של בני הערובה, האמריקאים עוד פעם מנסים לחמוק מהעסק לרדוף בביקון כפיהם ולתת לנו לעשות את העבודה המלוכלכת. אנחנו נשחרר שיעים ופלשתינאים, נקבל את הנוסח ואת ארבעת בני הערובה, והאמריקאים יאמרו לא אנחנו נכבענו לסירוב אלא הישראלים. מה שעולה מזה הוא שאם יהיה לך מזל, זה לא יקרה, אלא אם המגעים האלה – שהכל מכחישים את עצם קיומם – יכשלו, והאמריקאים יעשו פעולה צבאית בלבנון, אנחנו נסייע להם תבא שתפים למעשה גבוהה אנטי טירוריסטי.

שמיר. נסיעה. תצלום – י.פ.א.

אבל בין אם כך ובין אם אחרת, עדיין העניין האירני יהיה כקוץ בצלע שלך בכל מהלך הביקור. אם כי אפשר לסמוך עליך שכשתופיע בטלוויזיה תגיד, לא ידעתי. בלא לדעת אתה די חזק למען האמת. לא צפוי גם שבשיחות עם אנשי הממשל העניין הזה יעלה. להם עצמם יש כל כך הרבה תצאה על הראש, שלא יהיה להם שום עניין לקחת אותך לטיול בשמש כדי שהחמאה שעל ראשך תימס. אבל הקונגרס זה סיפור אחר לגמרי.

הדוקירה. על פי התכנית הרשמית של הביקור שלך כאן, לא נקבעה לך פגישה רשמית עם ישבי הראש של ועדות הדוקירה של הסנאט ושל בית הנבחרים. אבל, בכל זאת, אתה תראה אותם בחדאי בביקור שלך בגבעה, בפגישות שיהיו לך עם הנהגת הקונגרס ועם ועדות החוץ של שני הבתים. השאלה היא מה יקרה אם מישהו משני ישבי הראש, דניאל אינווה או לי האמילטון, יקח אותך פתאום בחדע ויאמר לך: בוא נבנס לחדר שלי לשיחה קטנה בארבע עיניים. או, למשל, אם אינווה יצלצל ויבקש לפגוש אותך ל־10 או 20 דקות בחדר שלך במלון. אתה הרי לא תדחה אותו. הרי אינווה הוא יריד גדול של ישראל שמנפק כמו שעון 3 מיליארד דולאר בשנה. ואז, אחרי פגישה כזאת, הם יוצאים לעיתונות ואומרים: דיברנו עם ראש ממשלת ישראל על הבעיה האירנית. וניסינו לשכנע אותו לאפשר לנו לחקור פנים אל פנים את הישראלים שהיו מעורבים בפרשה. בכלל הם יכולים לשאול במהלך הפגישה גם אותך שאלות על הפרשה, ואז כולם יתייחסו לזה כחקירה שלך על ידי ישבי ראש הועדות. איך אתה מתחמק מזה? נרמה לי שזה קצת בלתי אפשרי וכאן אתה בצרות אמיתיות.

פולארד. האם זה לא מספיק, כדאי שתכין את עצמך גם לכמה שאלות נוקבות של העתונות, לא של הממשל, בפרשת פולארד שצצה מחדש. משרד המשפטים האמריקאי טוען שהישראלים שנתקדו בשנה שעברה בתל אביב לא גילו את כל האמת לחוקרים שלהם, והוא מכין גם כתב אישום נגד אל"מ אביאם סלע. האמריקאים מאד לא מרוצים מכך שרפי איתן, שלדעתם לא שיתף פעמם פעולה בחקירתו, קיבל ממשלת ישראל פרס על מה שהממשלה הגדירה כ"מבצע פרוע ולא בטמכות", על ידי מיני ליו"ד מועצת המנהלים של כיל.

צר לי, יצחק היקר, אבל זה באמת עדיין לא הכל. הבעה הבאה היא הבעה הדרום אפריקאית. דו"ח אחד בעניין כבר מאחרינו, ובו מוגדרת ישראל כשותפה בכירה של דרום אפריקה לטוב ולתעשיית הנשק. הדו"ח השני כבר בתנור ושם יהיה פירוט גדול יותר ומכאיב יותר. את הממשל זה לא מטריד כל כך, אבל הקונגרס לא מאושר מהבריתות הזאת בינינו לבין פרסוריה, ואנחנו בחלום לא נמצאים במצב שבו אנחנו יכולים לאבד ידידים והספיה בקונגרס.

המצב. כדאי לך לקחת את טגל השגרירות לשיחה שכה תוכל לשמוע כמה דברים מראיגים. הם יספרו לך בחדאי שיש להם תחושה לא טובה מהמגעים בחודש־חודשיים האחרונים עם הפקידות בדרגי הביצוע של הממשל. הפקידים האמריקאים היו הראשונים להרגיש, ככל הנראה, כי ישראל מפסיקה להיות פרתו הקדושה של הממשל, הם חשים כי ההגנה הטוטאלית שהעניקו הנשיא ריגן ומזכיר המדינה שולץ לישראל מתחילה להתפורר בשוליים, והם מתנהגים בהתאם. הם כבר לא מוכרחים, על פי הפרוטוקול הישן, להביט על ישראל בעיניים עגלות ומעריצות כילד הפלא המזרח תיכוני. ההיפך. אלה מהם שלא היו שלמים בסתרי לבבם עם הקדושה הישראלית, מחזירים עכשיו, עם מעט ריבית, את מה שחסכו מאימת הממונים עליהם כל השנים האחרונות, והם מתחילים פה ושם לבעוט, פה ושם לשים רגל ופה ושם לדבר מאד לא יפה.

הפוליטיקאים ידברו אתך, כהרגלם, במתק שפתיים, אבל פקח עין על הפקידים. הם מאומנים היטב לנחש את מה שהבוסים שלהם כמסים בליבם.

בחדאי חדרה לליבך הרגשה אחרי מקרא הדברים האלה שהמצב לא כל כך טוב. נכון מאד. תתכונן לזה שהערכות המצב שלך לא יתקבלו בקפיצת דום ותתכונן גם לזה שיסבירו לך כמה חשוב למכור נשק למדינות ערב המתונות כדי לשקם את יחסי וושינגטון איתן. אחרי שתיווכח בדברים האלה תיווכח גם שבשבוע הבא יהיה כאן, בוושינגטון, מזג אחיר קייר. אולי אפילו ידד קצת שלג ורחוקת חזקות ינשבו. קח איתך מעיל טוב לקרירות הפיזית וכמה ואליזמים בעניין הקרירות המדינית. אבל בעניין הוואליזמים – לאט לאט. תזכור מה קרה למקפרלן.

כנסת ישראל. להתפזר בזמן / שלמה גינוסר

משבר הוא עדנה

חסד גדול עשה לכנסת הדיון על התקציב שהתנהל סמוך ליום הולדתה ה־38 החל מחר. אלמלא המשבר בין הליכוד למערך, יום הולדת זה היה משמש, לכל היותר, הזדמנות לנוד לכנסת על ריפיונה. בעטיו של המשבר היתה לכנסת עדנה. האווירה התחממה, חברי קואליציה סמוקי לחיים ואש רושפת בעיניהם התולבו כמו אופוזיציונרים, המתח גאה, ספינת ממשלת האחדות ספק־שטה־ספק־נטחפה בין שרטונים מאיימים ונקרע ציפוי הפלסטיק שעטף את הדיבות הפוליטית האמיתית, שאיבה הדדית רחוצה בשוליה.

זהו, בעצם, המצב הטבעי. שני גושים פוליטיים ידיבים בעלי עוצמה שווה, פחות או יותר, בעימות חריף.

נמנום קל. הכנסת האחת עשרה ילדה את ממשלת האחדות הלאומית לאחר מיפגש־אהבים עם הבוחר הישראלי ומחמת מה ששני הגושים הדיבים מגדירים בנימה אפלוגטית: "אילוצים אובייקטיבים" או "רצון הבוחר". מיד לאחר מכן שקעה הכנסת בדיכדוך שלאחר־לידה. כנסת שתשעים וחמישה מחבריה מחויבים להסכם הקואליציוני, אינה יכולה להיות כנסת מעניינת במיוחד. אבל, למרבה הפליאה היו לכך כמה תופעות־לוואי חיוביות. לפחות, חיוביות לשעתן. המהומה הפוליטית שכחה במידה רבה (להוציא קוריחים מתחום הפולקלור הפרלמנטרי והמיניסטריאלי), המתחים רפו. האליטות המילולית פינתה מקום לאיפוק יחסי. נשתררה אווירה מביכה במקצת של "אנשים אחים אנחנו". הבוחר הישראלי התאחב ביציר כפיו, והכנסת שקעה בנמנום קל כשחיוך של רוגע נח על שפתיה־עייפות־הברבות.

מדי פעם היתה הכנסת נדרסת, מוכת עוית, כאשר ה"בייבי" שלה, ממשלת האחדות, היה נתקף בחוסר שקט קואליציוני גנטי, או שהיה מחציף פנים, לדעתה, כלפי אמו ילדתו, הלא היא הכנסת האחת עשרה. אחר כך היתה תחדת ושוקעת בתנומה. אולם, עד מהרה, הכנסת החלה לחוש בחוסר־הדלבנטיות שלה לסדר היום הלאומי. עניינים היו נסגרים בממשלה ובוועדות שרים. חברי הממשלה הגדימו כזית ביחסם לסיעות הפרלמנטריות שלהם כמשענות מוכנות מאליהן. תחושת אי־הדלבנטיות והאדישות המיניסטריאלית גרמה לתיסכול מצטבר בקרב חברי כנסת מן השורה בשתי הסיעות הגדולות כאחת. אם מקורן של התבטאויות בנוסח " לא נהיה חותמת גומי של הממשלה" צריך לחפש בתחושת תיסכול זו. אבל, כיון שרוב הפרלמנטים הדמוקרטיים ברוב המקרים אינם אלא, לא נעים לומר, בדיוק חותמת גומי של הממשלה – הרי גם אמירה זאת בכנסת לא היתה אלא מרכיב של אווירה או צילום של מצב־רוח. לא ארוע של ממש.

הקטנה חוגגת. מי שחוגג בכנסת הנוכחית היא דוקא האופוזיציה הקטנה. אם תתעקשו, תוכלו להגדיר זאת כ"שמחת עניים". לכל סיעות הקואליציה גם יחד (שמספר חבריהן זהה כמעט למספר השרים בממשלה) אין, כמובן, כוח לאיים על קואליציית־הענק בכנסת הזאת. מנוחך אפילו לטעון שהאופוזיציה שואפת לאיזון אסטרטגי עם הממשלה. אין לה סיכוי בנתונים הקיימים. אבל, היא עושה את מלאכתה בפעלתנות רבה ולעיתים (תלו מי מוביל את המהלך) גם בכשרון פרלמנטרי מובהק. שם המשחק הוא "הטרד את הממשלה" . ח"כ שבח וייס, אומן מחקר הפולקלור הפרלמנטרי ההשוואתי, אומר לי, שמאז הכנסת השביעית (1970) ועד היום הוגשו 165 הצעות אי־אמון לממשלה ויותר ממחציתן הוגשו תוך השנתיים וחצי של כהונת הכנסת הנוכחית (!). משמע: בשנתיים וחצי האחרונות הוגשו יותר הצעות אי־אימון לממשלה מאשר בארבע עשרה השנים שקדמו לכנסת הזאת.

הצרה היא, שבאמצעות שיטה זאת, האופוזיציה לא רק מטרידה את הממשלה אלא גם מעוותת, לעיתים, את סדר היום כיון שהצעת אי־אימון דוחה כל נושא אחר העומד על סדר היום. כמה סיעות אופוזיציה (כמו מפ"ם ור"צ) הבחינו באחרונה בהגזמה שבשימוש בהצעות האי־אימון וחן נוהגות איפוק בענין זה.

סיעות אופוזיציוניות קטנות יכולות לרשום לזכותן באחרונה גם השגים של ממש (לא בלי שיתוף פעולה מתוך הקואליציה). קואליציית גאולה כהן־יוסי שריד הובילה את המהלך של בחירת השופט מלץ בועדת הכנסת לכהונת מבקר המדינה. לסיעות הקטנות היתה גם יד ברקיחת החלטה לאסור על ח"כים עיסוקים צדדיים נושאי רווחים. החלטת ועדת הכנסת בנושא זה, לאחר שנות שנים של מאמצים כושלים, היא החלטה חשובה ומעניינת. מעניינת, בעיקר מפאת הספקנות באשר ליישומה של החלטה עקרונית זאת כבר בכנסת הבאה.

כושר התימרון של האופוזיציה בהליכים פרלמנטריים מסויימים, והעימות החריף בין המערך לליכוד בנושא התקציב והוועידה הבינלאומית הוסיפו ארגלין בעורקים הפרלמנטריים.

המנגינה נשארת. שוב נוכחתי השבוע שהכנסת האחת עשרה אינה שונה מקודמותיה. לפחות במוקדי הנושאים הנוגעים לאזרח הקטן. לכל כנסת בעבר היה נושא "גדול" אחד או שניים ובנוסף לכך: "שאר ירקות". הנושאים הגדולים לובשים ופושטים גונים, אך דבם בתחום המלחמה והשלום. אשר לשאר הירקות, מדהים להיווכח, בפרספקטיבה של דור שלם, כיצד אותם נושאים מעסיקים את הכנסת כבר עשרות שנים ובודאי לא יחדלו להעסיקה עד שיבוא משיח. דפרפתי השבוע בדברי הכנסת מחודש פברואר 1957. לפני שלושים שנים בדיוק. גם שם – ריון על התקציב. אנשי "חרות" תוקפים את "סולל בונה" ואת "תנובה" (הקיבוצים כמטרה מופיעים הרבה יותר מאוחר) ודוד הכהן עונה ברעמים גדולים. תקציב משרד הדתות, גדול מדי? קטן מדי? קלמן כהנא מפועלי אגודת ישראל בא בטענות למפר"ל (שמשרד הדתות הוא בשליטתה) על איפה ואיפה בחלוקת כספים ל"ישיבות". נשמע מוכר? לפני שלושים שנה, הכנסת מתעסקת עיסוק רחב ביחסים בין שוטרים לאזרחים. אחד דוד רוטלי התאבר בקופצו מחלון הקומה החמישית במטה המשטרה בתל אביב, לאחר חקירה בחשד של עבירות על תקנות המטבע. המקרה מועזע את הציבור. שאילתות לשר המשטרה בכור שטרית בכנסת. נשמע מוכר? אחד, מר לודיג שיין מתל אביב, שהועמד לדין באשמת תקיפת שוטר, לא רק שיצא זכאי, אלא שהשופט קבע שלא הנאשם הוא שתקף את השוטר אלא שהשוטרים הם שתקפו את הנאשם ושברו לו את משקפיו. שר המשטרה בכור שטרית מתבקש לענות על שאילתא. נשמע מוכר? וכיוצא באלה עניני ביזב ומיסים וריבית ועליית מחירי הדלק. וגם התלהטות יצרים פה ושם. לדוגמא: ארפרופו העלאת מחירי הדלק. אסתר וילנסקה ממק"י מעלה הצעה לסדר היום בטענה שמחירי הדלק הועלו בשלושים אחוזים בממוצע. התקופה: זמן לא רב אחרי מבצע סיני. היחסים בין ברית המועצות לישראל באחת מתקופות השפל. דוד הכהן קורא לעבר וילנסקה: מה בקשר להסכם הנפט עם רוסיה. וילנסקה בטלו את תוצאות המלחמה ואז יהיה הסכם־נפט עם רוסיה. שר האוצר לוי אשכול מטיח כלפי וילנסקה: אני מתלבט אם זוהי תמימות או בורות לפרש כך את העלאת הדלק. בשה סנה, חברה של וילנסקה לסיעת מק"י, מתפרץ כלפי אשכול: הבורות היא אצלך! אשכול: אתה אל תדבר על בורות. דוד הכהן (לסנה) גם אצל הסובייטים תתנהג כך? סנה: אתה מדבר בגסות ובבורות! אשכול: אינני מטפל בך עכשו. כאשר אטפל בך – אגיד לך מי אתה! נשמע מוכר? קצת פחות אלימות, אבל אותו חום של איבה.

האם הכנסת האחת עשרה תוציא את ימיה או שהיא תצטרף לארבע כנסות קודמות שהתפזרו לפני תום תקופת כהונתן? אין תשובה פסקנית על כך. אולם, מה שברור הוא שהשאלה הזאת תחזור ותעלה בשבועות ובחודשים הקרובים בתכיפות ובחריפות הרבה יותר גדולות מאשר בשנתיים וחצי האחרונות. אין, כמדומה, ברכה נרייבה יותר לכנסת ביום הולדתה מזאת: שהכנסת האחת עשרה תדע לפזר את עצמה בזמן. לא בחופה, אך גם לא בתום תהליך של התפוררות קואליציונית מיוסרת וסיזגעת.

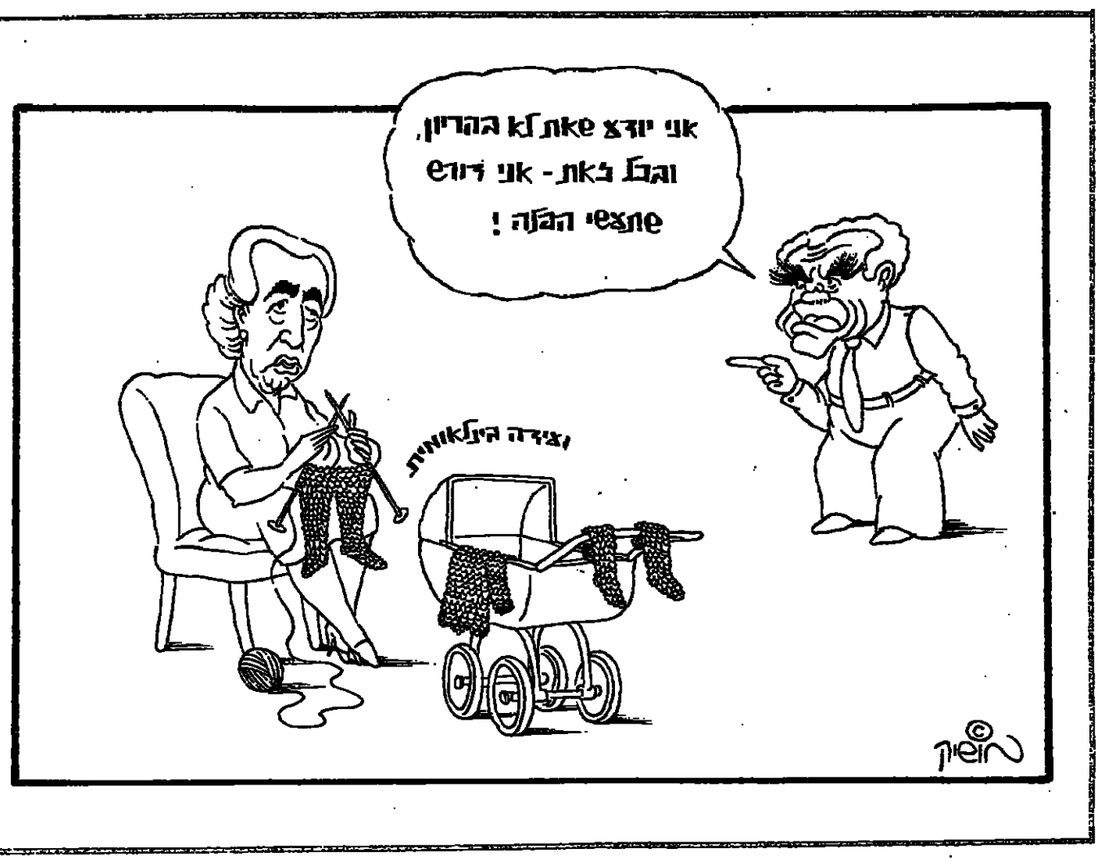

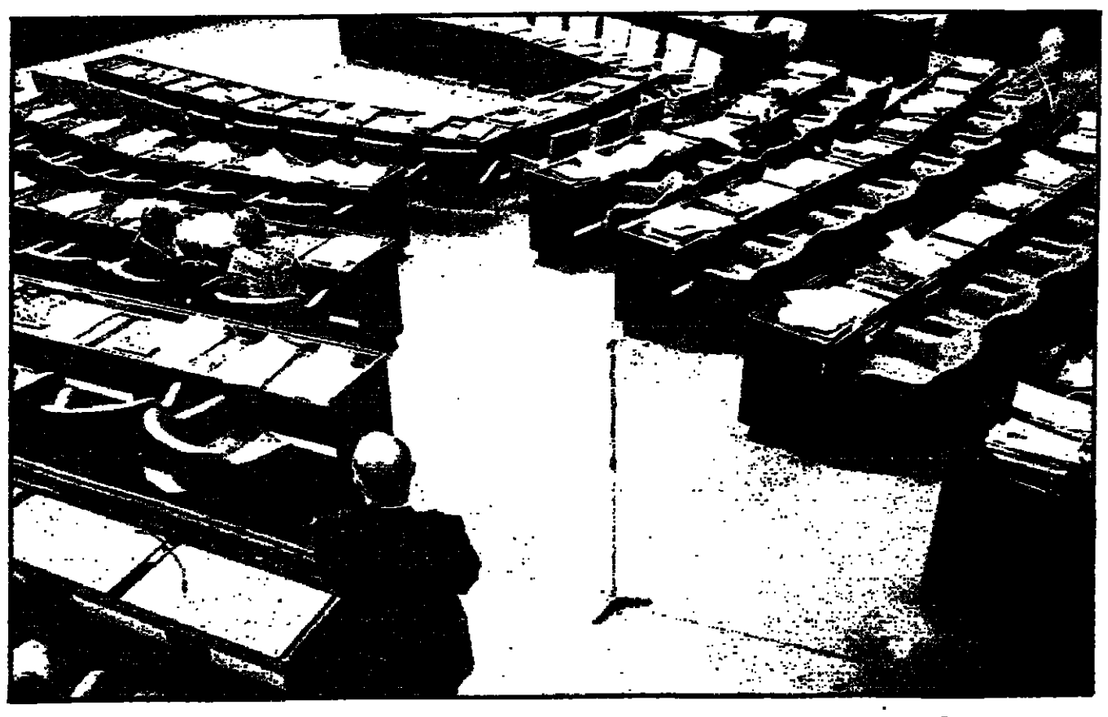

هكذا من الأصل

מפנקסו של גיחזי / חיים גורי

מאורעות תרפ"ט. בפעם הראשונה בחיי ראיתי את האריבים בהיותי בן שש, בעת מאורעות אב תרפ"ט, קיץ 1929. גרנו בשכונת הצריפים „נוריה", ליד השקמים הגדולות, על גבול החולות הנמשכים צפונה, לעבר הירקון הרחוק, המסוכן. ליד הצריף שלנו עברה דרך השיירות אל יפו וממנה. הערבים עברוה. הם וחמוריהם, הם וגמליהם המעונבלים, ריח עטרן וגללים, ריח עשן מדורות. גברים משופמים בעבאיות, בקומבאזים, במכנסי שארוואל. נשים אפלות ומנחמות בשמלות שחורים רקומות. הגברים נשאו נאבוסים ולעתים ראיתי על אבנטיהם „סבריות".

בוקר אחד פסקה התנועה הנמשכת יומם ולילה. היתה שמועה באוויר, משהו רע, לפי פניהם של המבוגרים, לפי ההתעוררות והלחש. „הנה הם!" אמר אחד האבות. ממזרח, על רכס „גבעת הנמלים" הצטיירה דמותו של פרש ערבי. עוד אחד הגיח מהשפה המת הפונה אל „שרונה", והצטרף אליו. שני פרשים. הם באו לרגל", אמר האיש ההוא.

לא ידעתי כי באותה שעה ממש מותקפות שכונת מכבי ונווה־שאנן ושכונת־שפירא, כי המון ערבי שהתרכז ליד מסגד חסן בק, במנשיה, מנסה לפרוץ לעבר נווה־צדק ושכונת ברנר. אמרו שיש הרוגים ופצועים, אחר־כך חזרו והעלו את שמו של השוטר העברי שמחה חיצקים שנפל בערבים באכרכביר.

אני זוכר את אבי מחזיק בימינו ידית של טוריה, אבי שלא היה מסוגל להרוג זבוב. תודה לאל שהיו אז בתל־אביב כמאתיים וחמישים אנשי „הגנה" ולהם אקדחים ורימוניד וכמה רובים שהוצאו מהמחבוא. רק אחר־כך שמעתי על הסבח שערכו הערבים בחברון, במוצא, בצפת.

ועדני עם „השאלה העברית" שהיום קוראים לה „הבעיה הפלשתינית". המינוח הקודם נבון יותר, כולל יותר ובו כל האויבים. מה שהחל בנאבוס ושבריה ופרש על רכס חולי היה לתותחים ולסנקים ולטילים שונים ומשונים: טילי קרקע־קרקע וטילי קרקע־אוויר וטילי אוויר־קרקע וטילי אוויר־אוויר וטילי ים־ים, למטוסים השוברים את מחסום־הקול ואת מחסום־ההגיון ואת מחסום־הרחמים ואת מחסום־החרטה.

שמעתי ממומחה אחד כי שדה־הקרב העתידי יהיה רווי אמל"ח גג־מטוסי וכי המזל"טים למיניהם ימלאו את מקומם של המטוסים המאויישים. אחר דיבר על אנ"ב. ש' אומר כי רצוי ללמד את בני יהודה ג'דו וקאראטה ושאר שיטות של קרב־מגע למען יאריכו ימיהם בסמטאות ירושלים הסכיזואית.

„היציאה מהגדר". אני תושב על „עברו". באחרונה ראיתיו ולבי נשבר, מרותק לכיסא וחוליו על פניו. ואני זכרתיו והוא גבר עז לבוש חאקי ולרגליו נעלי „קומנדו" מעור זמש וסוליות גומי מעובה. הוא היה המדריך שלי בקורס המיוחד במשטר העמק. שם למדנו את כל שיטות החבלה והצליפה האימתן הגופני. הכשרנו עצמנו לפעולה ב„עורף האויב". זה היה לפני 45 שנים. אז כבר הלך שמו לפניו כ„מסתערב" בסוריה. בספרו של חיימקה לבקש, „שלום על הדובים", ימצא הקורא המרותק את סיפור עלילותיו של עברו, אחינו הבכור.

אך הוא זכור לטוב בקורות מלחמת ישראל לפני כן, כמי שהיה שותף ליציאה הראשונה מהגדר בימי מאורעות תרצ"ד־תרצ"ט. בערב לזכרו של יצחק שדה סיפר עברו: היינו בקריית־ענבים. הערבים היו באים בלילה תופסים עמדה ויורים כמה כדורים על המשק. כולם היו קמים ורצים אל העמדות. כעבור כמה זמן עוד יריות. וכך עד הבוקר. כעבור כמה לילות נפלו האנשים מהרגליים. לא היה לאן לענות באש. עד שיום אחד אמרנו לעצמנו: „למה שאנחנו לא נישן בלילה שהם לא יישנו בלילה?" יצאנו שלושה אנשים עם יצחק שדה. לקחנו מקלע. הלכנו לעבר קוביבה. „הזקן" היה קצר רואי והרכיב משקפיים ונתקל באבנים והקים רעש. התקרבנו לכפר שלהם. תפסנו עמדה וירינו כמה צרורות. קמנו, החלפנו עמדה ופתחנו באש מכיוון אחר. היתה שם מהומת אלהים. שמענו את הצעקות. ואז הם לא ישנו בלילה — — —.

אלה דבריו, פחות או יותר. „היציאה מהגדר". „עברו" היה בין ראשוני היוצאים מהגדר. זו המהפכה היוצרת צבא. אתה היחיד, אתה המסיד בשטח, אתה התוקף. זו „הקפיצה" מתפיסה לאחרת, מעידן לעידן, מסביולות לפעילות, מתגובה ליוזמה. היציאה מהגדר היא סמל למעשה, לכל תמורה והתנערות משגרה עייפה ועיצוב שיטות חדשות ויצירת כלים ומסגרות למען מהפכה המשגשגת.

1937–1987. חמישים שנה ל„יציאה מהגדר". „עברו" הוא אחד מגבורי המעשה ההוא. אל תשכחו אותו. חייבים לו מחוות הוקרה כאישסמל לבני דורו. אל תאחרו לעשות זאת, כי העת כמו נגרעת וגם הוא כמוה.

מולדת אחת. והיתה שנאת הערבים המלווה אותנו ועונתה לה שנאתנו. והיא אחרת ושונה מאוד, מעורבת באהבתם של רבים בקרבנו, כהיפשכותנו אליהם. אהבנו את השכן שהיה חלק מהמולדת ושנאנו את האויב הפוליטי האלים, היורד לחיינו. אהבנו את ה„בארידה" ואת בתי האבן ואת הכפרים על המדרון והרכס, את התנ"ך אהבנו בעדרים ובשואבות, את סימטאות השוק המקומר, את האורצל, את המזרח, את המראות והצלילים שחדרו אל תרבותנו, בתקופת הרנסנס העברי, מגוטמן עד עמירדפוגצ'וב, מסמאלי ועזרא אפנדי עד ס. יזהר. ושנאנו את שנאתם אלינו, את שנאתם העקבית והנמשכת. את הנקם והכבוד, את הזכרון שאינו מחל ואינו מתפשר, את סבלנותם המאיימת, את כושר־הספיגה שלהם. גברנו עליהם וראינו מפניהם, בשל היותם רבים לאין שיעור מאתנו ובשל אימת מפלה ראשונה שכמוה כיום אחרון. ולא ידענו מה לעשות אתם ולידם ובקרבם. רבים בקרבנו חשו כאשמים כלפיהם ותחושת האשם הזאת עשתה שמות בתרבותנו. מעטים בלבד בקרבם חשו כאשמים כלפינו, שאלו את עצמם מדוע לא קיבלנו את ה„יאחוד" האלו, כשכבינו הטובים, בשת אחוות עמי כני שם למען תחיית המזרח. מעטים מאוד, נער יספרם. הטפנו להידברות וראינו פן תתפרש כרפיון, פתחנו את שעריגו בפני יריביהם העוברות אך נעלנו אותם אל מול פניהם ולבם. רצינו אחרת. הם שנאו אותנו כי נטלנו ארמה שהיתה שלהם, לדעתם, ועשינו אותם למיעוט בארץ שבה היו הם רוב. אך זו היתה מולדתנו האחת. ושנאנו את בחם לשנאנו.

עכשיו הפחד מעשן מהסטטיסטיקות. הם מתרבים והולכים, אני שומע, נשותיהם כנפן פוריות ללא גרידות והפלה ושורה הקרב העיקרי ערש־דודים. סיסמת ילדי הפרחים: „אהבו אל תלתפי" וליתר בטחון גם זה וגם זה. הגיעה העת להפגש עם האויבים ולבחון את השנאה.

פצצת הזמן מתקתקת. קללת האדיגבול ומארת האדיזחות וגם אני שם, כמי שראה ושמע וחזה מבשרו. צעקתי תאבד בשוק האכידות והמציאות הפוליטי, מוכת קריאות־ביניים. זו מערכת הסמיתות של „המצב־הישראלי". מי יבקיע משהו שמותר לרצות בו? עיקרי הדברים — מחלוקת. ישנו רע שמאגרף אל האחרת, שנותן כוח. ישנו רע המפורר כל רצון.

אני זוכר, הלכנו פעם בעקבות מנשקה במסע אהבה. ראינו הרים ומדרגות ותאנה וגפן ויתים. ארץ יהודה. אמרה שרהלה: „זה כל־כך יפה וכל־כך ארץ־ישראל. אך אינני רוצה לאהוב כל־כך את מה שלא יהיה שלנו, כי אם זה יהיה תמיד שלנו פה תהיה לבנון ורצה הדדי עד אין סוף".

פרופ' ש.פ חוזר ואומר לי: „המעמד הנוראה של המארונים בלבנון היתה נעוצה מראש ברצונם ב„גראנד־ליבאן", בלבנון הגדולה, הכוללת את השיעים והסונים והדרוזים. הם בחרו אז בתליינם. אילו הסתפקו ב„פטיט־ליבאן" היו זוכים במיעוט זוחם הלאומית והדתית, אז היתה משמעות גם לשורש הפיניקי, הנוכבלי. היום הם מיעוט נהרס בארץ נתרבות אשר ישועתה בשלום עודי. מי שרוצה בארץ־ישראל השלמה רוצה בלבנוניזציה של ארצנו, באסון לאומי".

צ"ש חוזר ואומר לי: „מוכרחים לראות את הדברים כמות שהם, במלוא אכזריותם. יחדיו לא נחיה כאן. אין פתרון אחר זולת הטרנספר". לא נוכל ולא נרצה לגרש אותם, אני אומר לו. „המציאות תחייב אותנו, אחרת נאבד", הוא משיב לי.

ד' מוסיף באותו ענין: „לימין הישראלי קל יותר מבחינה חינוכית. הוא אומר לנוער את האמת שלו. הוא מגדיר בפשטות את הרצון הלאומי ואת היעדים, משחרר את הצעירים מרגשי אשמה. השמאל המתון, המערך, נאמר, אומלל מאוד מבחינה חינוכית. הוא משליך את בניו אל מערכת סתירות בלתי אפשרית."

זו האפשרות היחידה לתגר אנשים לבגרות שופטת, לראיה מפוכחת של מציאות שאינה נענית לפתרונות פשוטים, אני אומר לו.

— זה מתכון להרס נפשי ולצביעות.

— מדע לצביעות?

— משום שאתה יודע כמוני כי כל הסיפור הזה על „פשרה סריסורראלית בגבולות בני הגנה" הוא שקר וכזב. כל הערבים רוחים על הסף את הסעיף הזה במצע מפלגת העבודה „תבנית אלון" מתה בלידתה כפתרון מדיני מוסכם, אך בדרך יהיה יגאל שפרץ בעורתה את קדושת הקו־הירוק.

— תבנית זו אינה נמחקת משום שהם מסרבים לקבלה. מתי קיבלו תבנית אחרת? יש בתבניתו של יגאל הגיון מדיני ובמחוני תפיסה לאומית מציאותית וחזונית.

— שום סיכוי? היא ממילא נסתפה זה כבר על־ידי המציאות — אנחנו יושבים בכל הארץ. עובדה זו תכתיב את הפתרון אם יבוא: „אוטונומיה" או „חלוקת השלטון" או „קנטונים" או „קונדומיניון" על כמה אזורים. „הבריחה השלישית". לא תהיה חלוקת הששה ממערב לירדן לשתי מדינות אלא אם כן אתם נכונים להתקפל אל גבולות 67', לחלק את ירושלים. זאת מלך ירדן יקבל וגם חלקים באש"ף יסכימו לכך אם תשים שם פלשתין בתוקף „הנורדה העצמית". הם הרי גורסים: „לו־וד ומאלבו" שפירושו — „קח ותבע"! אין ברירה, או ארץ־ישראל השלמה או הקו־הירוק.

— תפיסת אראו כזאת נוגדת את המסורת הפוליטית שלנו מראשית שיבת־ציון, פירושה הרס המרכז אל הרפתקת הקצוות. אינני חושב שעם ישראל ברובו יסכים לכך.

— אתה רואה תהיה התחזקות מימין ומשמאל על חשבון המתונים. מפלגת העבודה מאמללת את הנוער שלה. „פשרה סריסורראלית" אינה סיסמה, אינה דגל, אינה משאת־נפש. היא ניסוח שקרי ומתחכם. ישראל אלדד צודק כדרכו וגם יוסי שריד יודע את דרכו ומאמין בה. אדם צעיר מוכרח להאמין במשהו שלו.

— הם, אנשי „העבודה", אומרים ישראל נאורה ודמוקרטית בגבולות בני הגנה. מה רע בכך כסיסמה?

— אמרתי לך, לא ילדי הערבים לא יחתמו.

קנאה בקנאים, בדלוקי העינים, בנשבעים, בשלמים, בזקורי סימני הקריאה, באמבני הדת. בלילה, בלילה, אני שומע את מצצת־החומן המתקתקת.

הגוי והגר. כן, גם אני צפיתי באותו „ערב חדש" כאשר „הרבנית" חגב' גליקסברג תיחקרה את מחמוד־אדי אבו־רומי. וגם אני התקשיתי לשאת את העוינות התוקפנית והחושדת כלפי הצעיר הזה, הסטודנט הישראלי, בגוד הצנועים, הדובר עברית נהדרת הדרוזה כליבר להיות יהודי. הכל „יהודי" ובצדק על „הרבנית" שהודיעה לו, רשמית, כי אלהיו עדיין לא אלהינו אף ש„אודי" מצוי בתהליכי גיור. משבר זהות קשה רודף אותו לכך.

אך הטיפול ב„רבנית" הסיס את העניין. מעיקרה סירובה של הסוכנות להעסיקו בקליטת עולים חוץ כל כישוריו. משום שהוא אינו יהודי ואין בכוחו, כדבר הממרים, לחתום את הוריתם או להעניק להם חוריה יהודית־ישראלית מלאה. הוא גם נראה, בעיני הוועדה האלימה, כמי שמנסה להסתיר משהו, לגנוב את דעתנו.

הצעיר הזה, הישראלי בכל נפשו, הרואה עצמו כישראלי, אינו יאיר לתפקד והוא שנגזל ממנו משום שאינו „יהודי שלם". מה גלין על הגויים הרעים שחשבו שרוחה לוקסמבורג, היהודיה־הפולנית מזמשרץ', זרה בתוקף היותה לחוויות היסוד של הפרולטריון הגרמני וכי ברונשטיין־טרוצקי נכרי לעולמו של האכר הרוסי ורודולף סלנסקי לא יבין לעולם את הנשמה הצ'כית וכ"ל. דיזראלי ולאון בלום ומנדס־פראנס ותרולד לאסקי ויוליאן פוכין ואליאס קנטי וברנרד הרי לוי ושמואל הנליד שר בצא גרנדה.

רבים מהעדלים האלה נהגו ביהודים שחיו בקרבם ביתר נימוס ורוחב דעת ואיפשרו להם להיות ראשי ממשלות ומנהיגי תנועות פוליטיות ורוחניות ונציגים נאמנים ומשוחרים וסופרים והוגי דעות.

רבים מן הגויים נהגו ביהודים שחיו בקרבם ביחס הוגן יותר מאשר יהודינו כאן הרואים בצעיר הזה ובדומיו „מומת זר" בקרבנו. האיש הזה שחונך בבית־ספר עברי על ברכי תרבותנו וראה עצמו חלק מאתנו ומן המולדת הזאת נתפס כ„לא משלנו". אינני יודע מדע החליט להתגייר. אולי ראה בכך מוצא יחיד למשבר־זהות קשה מנשוא.

אני הייתי מסתפק ב„ישראליותו". כן. מחזר לו להיות „ישראלי" כשם שמשה פיארה היה יוגוסלבי ולאו דווקא פרבי או קרואטי או סלובני או מקדוני. זה לא פשוט אך כל התייחסות אחרת מעמידה את האלפים הרומים לאורי בפני בריחה אכזרית. החברה הישראלית חייבת לקבל אותם לתוכה לאחר שמילאו תחתם למרינה הזאת. אינני רואה עצמי „בעני ר"ל, אני שייך לסיפור עם ישראל לדורותיו מאז הברית בין הבתרים, אך הירגש העצמאות העברית בארץ ישראל הוא מאורע המחייב הערכה מחודשת כלפי האחרים וחיים בקרבנו. ה„גוי" ו„הגר". ישראל היא ובחת־גג הבוללת גם אותם. אלה בקרבם המאמצים את זהותנו, הרואים עצמם כשייכים לתרבות העברית, לשפה, למולדת, קל וחומר אלה אשר מלאו את חובת הנבא, הם חלק בלתי נפרד מאתנו. אני מודה כי הצעיר הזה שהוא רק ישראלי ואינו יהודי כשר למהדרין קרוב ללבי יותר מאלפי המשתמטים. לא „הרבנית" מפחידה אותי. והלגיות החוסר שעם ודגישות אינם מעוררים חרדה. אני יראת מהעדר יכולתה של החברה היהודית־ישראלית לקרב את הבודים בקרבתה. הוא דוחה ומנכרת אותם ומכריחה רבים מהם לשנוא אותנו.

חצוצרה במדריך

בישיבתי „הכוב והתפארת", מיום ו' שעבר, כתבתי כי בשנת 1987 התנגבתי לספינה בחיפה, הגעתי למרסי ומשם לפרפיניאן שעל גבול ספרד. שם גוייסתי ל„בריגדה הבין־לאומית", נטלתי חלק בהגנת מדריד ושישמשתי כתוקע בחצוצרה בגדוד ע"ש דומבריובסקי. ציינתי שם כי „כה האמנתי בסיפור הזה עד כי כעסתי, ברמת הימים, כאשר מישהו הטיל ספק באמיתותו".

אנשים שונים פנו אלי טלפונית ושאלוני לפשר הגילוי. הגיעו אלי מכתבים. אחד מהם נשלח על ידי קורא מרחובות: „...נודע לי בראשונה כי בשנת 1937 התנגבת מהארץ באנייה כדי להשתתף במלחמת האזרח בספרד בבריגדה הבין־לאומית... חרי הישוב בארץ אז עמד במאבק עם הכנופיות (היום הרוצחים למיניהם) במאורעות שהתחילו בשנת 1936. איך עזבתם את הארץ ונוסעים ללחום לספרד... אבל כנראה היית צעיר והחינוך שקיבלת זה היה חינוך – בדלאומיות עדיף מלאומיות".

מה עושים? אני חשבתי כי הבריחה הזאת באה להמחיש, עד כמה קשה להפסיד ס„אינטר" סיפורי גבורה ולשמש את הנבול, שרצוי שיישמר, בין דמיון ומציאות. לכן ציינתי בפירוש כי „כה האמנתי בסיפור הזה עד כי כעסתי כאשר מישהו הטיל ספק באמיתותו. חצה עושה גם הבריחה הזאת את דרכה אל מרחד העובדות ההיסטוריות וכבר באות תגובות תוכחה למה עזבתי את הארץ בימי המאורעות ללחום בשורות זרים.

קורא יקר, תנתת דעתך. בשנת 1937 הייתי ילד בן שלוש עשרה וחצי בחברת הילדים בבית־אלפא. לא תקעתי בחצוצרה בחנוכת מדריך רק ניגנתי במפוחית־פה בשורות העמק.

סלח לי הוד פ' על המתיחה. אני מודה לך על שורותיך, שהכיחו לי עד כמה קל להוליך שולל את הבריות.

צור־באחר. מאבק משותף/ יעל אדמוני

ככה תעקור נטוע

כאן רוצים לנטוע חורשה, אמרו לנו. האדמה שלנו, אמרנו, והיא נטועה. זאת הפקעה, הם אמרו. והפקיעו ועקרו ונטעו.

ב־1970 באו ואמרו שלוקחים אדמות. קיבלתי מכתב מאיזה משרד ממשלתי לבוא לקבל כסף. מי ילך? אף אחד לא הלך, אף אחד לא לקח

תארד דבאש דופק בידו על גבי מעקה הבטון של גג הבית. „איך הכפר מכאן?" הוא שואל אותי בגאווה גדולה, מין שאלה רטורית של אב העומד משתאה נוכח חוכמה חדשה של בנו. „מה את אומרת?", הוא ממשיך לטפח על גבי הבטון האפור. הנוף מן הגג יפה כל־כך, עם פריחת עצי השקד בלבן ובורוד והגבעות הירוקות והחרים כמול, עד שאני באנחת אנחה גדולה של התפעלות. „אני לא אוהב שום מקום אחר. זה הרם שלי. לפני זמן תכננתי לנטוע למצרים לחודש. כמה את חושבת הייתי?" מציב בפני דבאש אתגר ומבקש שאנחש. „שבע", אני מנסה את כוחי. „לא!" מחות, הוא צוחק. „נשארתי ארבעה ימים וחזרתי לכפר".

„הנה שם, את רואה, שם הבית שלי", מצביע דבאש על הגבעה ממול. „שם, איפה שהבריכה מתייבשת. את רואה? יש לי 14 ילדים. הבן קטן בן עשרה ימים. ויש לי שתי נשים. מן הגדולה יש לי 11 ילדים ומן הקטנה שלושה. מי שלוקחים את האדמה שלו כמו לוקחים לו את הבן שלו". תארד דבאש, מוכתר הכפר צור־באחר, השוכן בשכונת לקיבוץ רמת רחל וסמוך לשכונת תלפיות מזרח בירושלים, מרכר על ילדיו ועל אדמות הכפר בנשימה אחת. הרם שלו זורם בעורקי בניו ובעורקי אדמות הכפר. „זה הדם שלי".

שלוש שנים אחרי מלחמת ששת הימים שמע תארד דבאש בפעם הראשונה את המלה העברית „הפקעה". „לא ידעתי מה זה הפקעה. באו ואמרו שלוקחים אדמות". היום יודע דבאש כמו שאר תושבי צור־באחר להמות את המלה הנוראה הזאת בכל נטיותיה. כשאנחנו מדברים על 2400 הדונם שהופקעו מאדמות הכפר לשם הקמת שכונת תלפיות מזרח מנסה דבאש להבחיר לי איך הוא מרגיש. „אם יקחו לך את העיפרון שלך, לא יכבה לך הלב? זה כואב. זה מעליב. מי שלוקחים לו את האדמה שלו כמו לוקחים לו את הבן שלו. יותר מאלפיים שנה כל המשפחה שלי כאן. זה כפר עתיק מאוד. ממני הפקיעו שטח דומם". אחר כך כשניסע במכונית לראות את השטחים שהופקעו יראה לי דבאש את הבניין שנבנה על הקרקע שלו. ב־1970 באו ואמרו שלוקחים אדמות. קיבלתי מכתב מאיזה משרד ממשלתי לבוא לקבל כסף. מי ילך? אף אחד לא הלך. אף אחד לא לקח".

ביום שלישי בבוקר הרבה תארד דבאש להביט אל השמים. עננים כבדים באו והלכו. לפעמים טפטוף, לפעמים ירד גשם של ממש. התבהר ושוב נתקדר. בצור־באחר קיוו שאחר הצהרים לא ירד גשם. אם כבר צריך לרדת, שירד עכשיו ויפסק. בסופו של דבר בענו השמים, התרצו. בשעה שלוש, כשהחלו להגיע לאזור הכפר מאות תושביו ומאות מתושבי השכונות הסמוכות תלפיות, תלפיות מזרח וארנונה, כבר היה בהיר ואפילו השמש כמו כיבדה את המפגש בנוכחותה. התארגנות משותפת של יהודים וערבים למען מטרה אחת, התארגנות שהחלה לפני חודשים והגיעה לשיאה במפגש השכנים הזה, ראוי לה שתבורך גם על ידי מזג האויר.

תארד דבאש אמר לי בבוקר שאם יהיה מזג אויר יפה יבוא כל הכפר למפגש. „יהודים יהיו לפחות מאתיים. זה מספר גדול אם יהיו מאתיים איש", אמר דבאש ולא ציפה להרבה יותר יהודים שהגיעו להביע מחאתם על פעולת הקרן הקיימת ומינהל מקרקעי ישראל. מתוך 2400 הדונם שהופקעו מאדמות הכפר הקצה מינהל מקרקעי ישראל 300 דונם לנטיעת חורשת אורנים שתהווה „חגורה ירוקה" סביב השכונות היהודיות הסמוכות. על השטח הזה גידלו תושבי הכפר עצי זית וגידולים עונתיים. הקרן הקיימת עקרה את עצי הזית הצעירים שניטעו שם (את העתיקים יותר השאירה) ונטעה במקומם עצי אורן. תושבי צור־באחר עתרו לבג"צ ועתירתם נדחתה בנימוק שכאשר נבנה גוש אורבאני בסדר גודל כזה, יש צורך ברצועה ירוקה סביבו.

פרופ' אוריאל פרוקצ'יה, משפטן, תושב תלפיות, שנרתם למאבק תושבי הכפר, אומר: „בעשה כאן עוול קשה מאד. מה שמקומם אותנו זה לא שמפקיעים, אלא שמפקיעים ללא סיבה. החקלאים מתפרנסים מהשטח הזה. אין שום קונספציה בעולם שתצדיק נטיעת עצי סרק במקום עצים מניבים למעט הקונספציה לקחת חזקה ולהעבירה ללאום היהודי. מעין גאולת קרקע רוחנית. תארי לך שהיו עוקרים את מטע התפוחים של קיבוץ רמת רחל כשביל לטעת במקומו חורשת אורנים". במהלך מפגש השכנים בצור־באחר ישאל חסן אבו־עסלה „מי זכאי לאדמה הזאת? עץ פרי או עץ סרק? מה התבדל בבבעי? מה הבדל בבלי? עד לאן הגעתי?"

שיתוף הפעולה בין תושבי הכפר לתושבי השכונות הסמוכות מהווה מקור לגאווה בלתי מוסתרת בקרב שני הצדדים. לא מדובר כאן בעניין פוליטי או באיזשהו אינטרס חד צדדי. נעשה עוול, עוול גדול, והשכנים היהודים התגייסו למאבק. תרוח הזיה בצד היהודי הוא הלל ברדין אשר עשה בחודשים האחרונים מאמצים גדולים לגייס את שכניו היהודים למען המטרה. פרופ' פרוקצ'יה מספר שהלל עבר מבית לבית בשכונה, הציג את הבעיה וידרבן את השכנים לפעולה. „ערב אחד הוא נכנס אלי הביתה. לא ידעתי מי הוא. הוא תאר את הבעיה וגייס אותי לפעילות". במהלך המפגש בצור־באחר יגיד פרוקצ'יה ש„הלל הוא המוכתר שלנו".

תארד דבאש פגש את הלל ברדין בנסיבות אחרות לגמרי. יום אחד, מספר דבאש, גנבו כמה ילדים מהכפר את האופניים של ילדיו של הלל. ברדין פנה לדבאש וזה עזר בידו, גילה את האופניים והחזירם לבעליהם. כך נוצר הקשר הראשון והנתנו היסודות לשכנות טובה. לפני כחודשיים, כאשר החלה הקרן הקיימת לעקור נטוע, פנה דבאש אל הלל ברדין וזה המשיך לגלגל את הנושא. השכנים העידוניים גרתמו למשימה, ומי שנשארו אדישים לענין היו רחוקה הקיבוצניקים מרמת רחל הסמוכה. תארד דבאש והלך אל דוד, מוכיר המשק, סיפר לו על המצוקה. „דוד אמר שהוא הולך למילואים ונדבר כשיחזור", מספר דבאש. בזה למעשה תם הקשר.

ביום שלישי בבוקר, שאלתי את דוד מרמת רחל לגמ. „נראה", הוא השיב. „יש לנו עכשיו המון בעיות. זה שאני והמוכר ישבים פה בפרד עם הרגליים על השולחן זה לא מתוך בטלה אלא מתוך יאוש". דוד ביקש להבהיר שאם כבר מוכרחים לכתוב על זה בעיתון אז שאבהיר שארמאורבוזה של רמת רחל בעניין זה אינה צריכה להתפרש לכאן או לכאן. לקיבוץ יש עכשיו בעיות אחרות. אין זמן. „אין מה אנחנו שייכים לאזור מסה יהודה ולא לתחום השיפוט העירוני של ירושלים". אבל אחרי ההרים הגיע דוד למפגש השכנים. אולי היה לו לא נעים להיעדר. אולי לא רצה שיהיה כתוב בעיתון שרמת רחל השכנה התעלמה מהנושא.

גם מרי קלק הגיע והתקבל בתשואות רמות. מרי, חסכן במילים כהרגלו, אמר שהוא באה בהופעה הזאת של שכנים יהודים וערבים „השבורים יחד למען מה שנראה לכולם כמטרה צודקת". חסן אבו־עסלה אמר שאילו היינו פוגרים בעיות קטנות כאלה לפני 40 שנה היינו מקרבים את פתרון הבעיה הפלשתינאית. הלל ברדין הסביר כי מטרת המאבק המשותף היא לאפשר לתושבי צור־באחר להמשיך ולעבד את האדמה. דוק גבית אחת מן „הנוזה" באה למחות „בכל תוקפי" על שיתוף הפעולה היהודי־ערבי. „אני לא כועסת על הערבים", הסבירה. „אני כועסת על היהודים. אני לא באתי לנשל אותם משטחם. היתה מלחמה ואלה התוצאות. היה יכול להיות ביתר לחיפר".

כמה שעות קודם לכן עמדתי עם המוכתר תארד דבאש על גג ביתו של ג'מיל חסאן עבד אל־רחמן. אבא שלו, מספר המוכתר, היה מעשיר הכפר. היו לו וכי חרבה ארמות. עכשיו, רחפק דבאש בידו על מעקה הבטון. עכשיו נשאר רק זה, רק הבית. לג'מיל הפקיעו 30 דונם. בחלק מן הקרקע גידל ויטה. בחלק דיתים ובחלק שעדים. בבית שלו מתגוררות שנה 17 נפשות בארבעה חדרים. „הילדים מתחתנים וגרים אצלי כי אין לי קרקע לתת להם לבנות עליה בית", הוא מסביר. בעבר הפרנס ג'מיל, בין השאר, גם מן הקרקע החקלאית. „עכשיו אני חי רק מהמשכורת הזה לא מספיק".

כשאנחנו יורדים מן הגג מזמין אותנו ג'מיל לשתות קפה. ליד דלת הכניסה, במסדרון, תלוי פוסטר של הנבה להכנת הסבע. „שבע שמיות הסבע הנוף", כתוב עליו בעברית ומתחת לכתובת המתוגן של פרחי בר מעבנים. פרחים האסורים בקטיפה, אסורים בעקירה. בצור־באחר נוהרים. שומרים על הסבע. לא קטפים מה שאסור. ג'מיל מתאר איך בשנה שעברה נכנסו מלחרדים ישראליים לאדמת שלו. „הם אמרו שהם רוצים לנטוע חורשה. אמרנו – זה שלנו. הם אמרו – זאת הפקעה". מישהו כאן לא רוצה להגן על עצי הזית השקיות. אצל ג'מיל בבית נהרים בפרחים מצנינים. בחוץ עקרים עצי שיי ושותלים עצי סרק. חוץ שמירת הסבע הנוף לא הלים כראוי על צור־באחר.

מה ששמיר יוכל להשיג בוושינגטון / אמציה ברעם

האופציה העיראקית

מנקודת השקפה עיראקית אכן התוזולל בבעת' מהפך אידאולוגי כלפי ישראל. מעבר מעמדה של סירוב מוחלט לעמדה התומכת, עקרונית, בהסדר או, לפחות, אינה מתנגדת לו

ב־16 בנובמבר 1986 נערכה ארוחת ערב חגיגית במלון „קולנייד" בבוסטון, הארוחה נערכה מטעם אוניברסיטת ברנדייס למען אנשי עסקים ואקדמאים יהודים. אורח הכבוד היה לא אחר מאשר השגריר העיראקי־בוושינגטון, נואר חמדון. בתשובה לשאלות הצהיר השגריר כי עיראק נסוגה מעמדת העימות שלה עם ישראל. ממשלת עיראק, לדבריו, אינה רואה עוד את השאלה הפלשתינית כ„בעיה עיראקית", אך היא סבורה כי מוטבתה שהפלשתינים יהיו „מרוצים ובטוחים" עוד לפני שיוחלו דיונים של ממש בין ארצות ערב לישראל. לשאלה כיצד חל השנוי בעמדה העיראקית, ענה: „כל אחד מתבגר". האירוע זכה לסיקור מלא בעיתונות היהודית.

חרשים אחדים קודם לכן נפגשו לארוחת ערב בשגרירות העיראקית דיפלומטים אמריקאים, אנשי עסקים יהודים וחבר הקונגרס היהודי הפרו־ישראלי סטיבן סולארז. תוכן השיחה אינו ידוע, אך בראיון שהעניק השגריר העיראקי ל„וושינגטון פוסט" (12.8.85) הצהיר כי פתרון השאלה הפלשתינית הוא עניינם של אלה המעוניינים בכך ישירות – סוריה, מצרים, יירדן והפלשתינים – „אנו נתמוך בהם... לא נרקיע נקמנות". באשר להכרה בישראל חבותה להתקיים, קבע: „לא נצהיר מאת עד שנראה את העם הפלשתיני שלנו בטוח ובעל זכות להגדרה עצמית. „תשובתי היא על כך שלילית בערבון מוגבל. עד אז, הוסיף השגריר, „יש להסכים לפעולות חמושות, אם כי רק בשטחים המוחזקים ורק נגד מטרות צבאיות מובהקות".

אמת, דבריו של השגריר אינם תואמים את ציפיותיהם של ישראל, כמו גם של היהודים האמריקאים שעמם נפגש. עם זאת הפגישות הרבות ביחומתו עם חוגים פרו־ישראליים מעידות על מגמה חדשה בדיפלומטיה העיראקית – יצירת קשרי הדברות עם חוגים שרוב השגרירויות הערביות נמנעות ממגע עמם.

על פגישות נוספות מסוג זה דיווחה העיתונות האמריקאית לאחרונה. כך למשל דווח על פגישה בין פקידי ממשלה ומומחי מים יהודים, מצרים, ישראלים, עיראקים ותורכים באוניברסיטת ג'ורג'טאון בוושינגטון, את נוכחותם של נציגי עיראק בפגישה אפשר להבין כאיתות לישראל, שהו אין רואים אותה כמוקצה מחמת מאוס. והרי עיראק ממילא אינה תלויה בישראל לאספקת מיומה ומחקרים שנעשו בישראל בתחום השקיה. וניקוי יכולים לעמוד לרשותה דרך האו"ם וארצות־הברית. בדומה לכך מדווח „ניוזויק" (9 בפברואר) על מפגשים מהסוג האישי בין עיראקים וישראלים במישור האקדמי ולפחות לגבי הצד העיראקי אין שום ספק שבמשטר הצנטרליסטי ביותר במזה"ת נדרש אישור מבגואד לכל פגישה עם ישראלים בחו"ל.

מה שחשוב לא פחות מן היחומה להפגש עם חוגים אוהדי ישראל היא העמדה שמציג שגריר עיראק בוושינגטון בעקבות רבה במהלך השנתיים האחרונות. אף שאין היא מקובלת, כאמור, על ישראל, מנקודת השקפה עיראקית יש בעמדה זו מהפך אידאולוגי מרחיק לכת. דהיינו: מעבר מ„עמדת הסירוב" (אלחפץ') המסורתית של עיראק – שראתה בכל הסדר הכרוך ב„קו ותן", עם ישראל בגידה רבתי – לעמדה התומכת בהסדר כזה באופן עקרוני, או לפחות, שאינה מתנגדת לו.

האם יתכן שהשגריר הפעלתן ודג מסמכותו? נראה שלא. גם לאחר שהדברים התפרסמו, נשאר השגריר בכהונתו ומשבוחתו משולמת מבגואד. האם יתכן שהעיראקים הזלזלו לדבר בשני קלות. לאחר שנים ארוכות שבהן דיברו בקול אחד, צלול ורם, לקוראי אנגלית ועברית כאחת (צראם חוסיין ל„ניוזויק" 17.7.78) „מטרת עיראק היא השמדתה האלימה של מדינת ישראל". אין ספק שכיום זהו אכן המצב והוא מעיד לפחות על התלבטות בין קווי מדיניות ועל רצון להתחשב בדעתם של ידידי ישראל, רצון שמיום זה לגמרי למשטר עד 1982. הכפילות מופיעה לא רק בין ניסחים בערבית ובאנגלית אלא גם במקודות הערבים עצמם. כך למשל, בעיתונות בערבית אפשר למצוא מדי פעם הבטחות לשחרר את (כלא פלשתין שאינו נעימות כלל לאוזני ישראל. בהקביל מתקיימת גם עמדה עיראקית אחרת וגם היא בערבית. מאז ספטמבר 1982 עיראק חתומה על החלטות ועידת פס שבהן נקבע כי לאחר שישראל תיסוג מכל השטחים שכבשה ב־1967 וכאשר תכונן בהם מדינה פלשתינאית „תיתן מדינת הבטחון ערבויות לשלום בין כל מדינות האיזור". הישראלי החשוך ישאל מן הסתם מדוע מדינת הבטחון ולא הערבים עצמם ואם אין הערבים מוכנים להעניק לישראל הכרה ישירה? ומה פרוש „כל מדינות האיזור"? והרי יש מדינות ערביות הרוצות בישראל „ישות", להבדיל „ממדינה"? ולבסוף, מה יקרה אם ישראל תחוש שבטחונה אינו מאפשר לה לטגת „מכל" השטחים או להסכים להקמת מדינה פלשתינית עצמאית? כל אלה הן תהיות לגיטימיות של הקורא הישראלי. אך מנקודת ההשקפה העיראקית הבעת'ית המסורתית, החלטות אלה פסולות לחלוטין משום שהן כובלות את ידי הערבים (צ"י ערוצות בין־לאומיות) ופלולות למנוע מהן לשחרר בעתיד את שארית פלשתין – חיפה, תל־אביב ובאר־שבע. ואכן עיראק דחתה בשתי ידיים את תכנית הנסיך פאהד (שהיתה הבסיס להחלטות פס) מאוגוסט 1981.

מה אירע בין אוגוסט '81 לספטמבר '82? עיראק נסוגה כמעט מכל השטחים שכבשה באיראן, ובזולי אף עמדה בצרה במצוד איראני. איראן איימה על ציר האספקה מכוונת לבגואד, ועיראק נעשתה תלויה יותר בציר האספקה מעקבה. עיראק הסלה כמעט את כל עתודותיה הכספיות ונעשתה תלויה מאד בסיוע כלכלי סעודי. וביחוד שהנסיך פאהד נעשה בינתיים המלך פאהד, לא היה זה מן החכמה להמשיך ולהאבק נגד תכניתו. ולבסוף עיראק נזקקה יותר מאי פעם גם לסיוע אמריקאי ובעיקר ללחץ אמריקאי על ארצות המערב ועל ישראל, כי יימנעו מלספק נשק לאיראן. בעקבות אלה זנוחה עיראק את עמדת הסירוב ומיקמה את עצמה במרכז הקונסנסוס הערבי.

האם עיראק היא מדינה ממורדת? מה משמעות כל זה? עיראק שוב אינה „מדינה מטורפת". עם עליית הבעת' לשלטון ביולי 1968, אכן גיבו בה סממנים מן הסוג הזה. היא תקפה בכוח מעליבה את כל מדינות ערב, כולל מצרים וסוריה, על מדליקן בעניין פלשתין. היא הוותה תחת כל משטר ערבי, מלוכני או סוציאליסטי; ניסתה להשליט את שלטון הבעת' בכל בירה ערבית (בעיקר בדמשק, שם שלט הבעת' „המוריקי" בבגואד הפכה לבירת הטרור של העולם הערבי – עיראק הבטיחה לשחרר את פלשתין בתוך „שנה או שנתיים" ולמרות שהצפון הכורדי הסס במרד, הגבול עם איראן עמד על סף התפוצצות מלחמתית והכלכלה הלאומית הזדרדרה במהירות רבה, החזיקה ממשלת הבעת' בירדן ובסוריה כעשרים אלף חיילים (כרבע מצבאה) וכמעט קרסה תחת משא אחזקתם. כל זה בשם האידיאל של שחרור פלשתין. סיכום ה„טירוף" היו נעוצות בזירה הפנים־עיראקית. המפלגה המתחייבת להציג „רשים ביקור" לאומני משכנע לציבור, שהתודעות הפאן־ערבית שלו היתה עמוקה ביותר, שלא אחר, ברובו את הבעת' ונמה, מסיבות היסטוריות לא להאמין בה. אלא שעד מהרה המדיניות הזו החלה להמית בעיראק עצמה. התפנית החלה בספטמבר „השחור" 1970. עיראק הבטיחה לפלשתינים להציב את צבאה בירדן „תחת פיקודם", אך כשפרצו המאורעות החלו לחשוש שהתערבות תביא לחיסולו של חיל המשלוח ע"י הלגיון (ואולי צה"ל). בבגואד פרץ עימות רועם בין האגף הדוקטרינארי (האגף הבעת'מי, שבראשו עמד צראם חוסיין, אז סגן הנשיא, ולמרות שהתנועות יצאו להפגין בעבורו בכל הערבויות, הצליחו לבסוף שלא להתערב. מאחר יותר ניסל צראם חוסיין פיסקה את מרבית הלקסטרינאריים וסילק את האחרים מן השלטון. זאת לא בשל מדיניותו הטבעית ומזגו הנוח, אלא משום שהשתכנע שהתנהגות מדינית מטורפת תמיט חורבן על שלטונו.

מאז ראשית שנות השבעים מתנך המשטר את הציבור הרחב שהאינטרסים העיראקיים הפרטיקולאריים דחופים וחשובים יותר, בטוח הנראה לעין, מכל דבר אחר, אפילו משחרור פלשתין, אותו יש לדחות לעשור, שניים ויותר. החלטות מפורשות ברוח זו הופיעו בכל הקונגרסים של המפלגה מאז ינואר 1974. בתחום המדיני הדגיש היחסים עם ירדן, בעיקר כדי לפתוח את ציר בגואד־עקבה. משיקולים צבאיים וכלכליים הדגיש היחסים עם מדינות המפרץ „הדיאקציוניות" כולל איראן, „הסוכנת האמריקאית". חלה התקרבות למדינות מערב אירופה ואפילו לארצות־הברית, „מנהיגת האימפריליזם העולמי". שיאו של התהליך היה ההתקרבות למצרים ופתיחת שגרירות אמריקאית בבגואד בנובמבר 1984, ככל הנראה בהסכמה אמריקאית לספק לעיראק מודיעין צבאי. דווקא היחסים עם סוריה הוזרדו בהתמדה, במגמה ליצור משבר, ואכן, מאז 1975 – 1976 נוצר משבר מתמשך ביחסי שתי המדינות. כך, למרות שבמישור האידיאולוגי דבקה עיראק עד 1982 „בסירוב" הנה במישור המעשי ניתקה את קשריה עם המדינה היחידה הגובלת בישראל שהיו לה רצון ויכולת לצאת שוב למלחמה.

רב מזה, בספטמבר 1980 תקפה עיראק את איראן (והאנטי־ישראלית), במקום לשתף אתה פעולה נגד ישראל. גם התקפה זו לא היתה בבחינת „טירוף" אך גם מי שרואה בכך הוכחה לטירופו של המשטר, חייב להודות שיש סיבה בשיגעון. ה„טירוף" הופנה מאיתנו הלאה, ולא במקרה; נאמנים לתפיסתם שהאינטרס העיראקי קודם לכל, הסבירו שליטי עיראק לעמם, כי אפילו חומייני הוא אויב ישראל, עיראק מבוא המלחמה. כך נוצר הכרח בלי־גונה „להשיב מלחמה" לאיראן אפילו חומייני הוא אוייב־ישראל, שהרי עיראק קודמת לפלשתין. בבוא היום, הרגיעו את קהלם הנבוך, תתפנה עיראק גם לשחרור פלשתין.

אפילו חומייני הוא אויב ישראל, עיראק קודמת לפלשתין. בבוא היום, הרגיע הבעת' את קהלו הנבוך, תתפנה עיראק גם לשחרור פלשתין

את סידרת הפעולות האלה אפשר לכנות „צביעות", „ציניות", „אגוצנטריות קיצונית" או „פרגמטיזם", אך לא „טירוף". יתירה מזאת, מבחינתה של ישראל, דווקא נכונותו של משטר הבעת' לדחות לעתיד הרחוק את הגשמת האידיאלים הפאן־ערביים של המפלגה, כדי לבסס את מעמדו בעיראק, היא חיובית שכן יש אפשרות שבתמורה לדבר־מה שעיראק מעוניינת בו, יהא המשטר נכון לשלם מחיר. עניין זה נכון במיוחד היום, כשעיראק עומדת בפני סכנה שכמוה לא ידעה מאז כוננה המדינה העיראקית עם תום מלחמת העולם הראשונה. הסיכון הוא בכך שמה שיידחה לעתיד לא יישכח, ורבים יצפו להגשמתו. הסיכוי הוא בכך שמה שיידחה לעתיד הרחוק יהפוך לחלום ולדיטואל שהציבור העיראקי, העייף ממלחמה, לא ידצה לשלם מחיר כבד כזה להגשימו. ככל שהעם העיראקי יימעט לשמוע ממנהיגיו בנאומיהם המומבים על אידיאל שחרור פלשתין וירבה לשמוע מהם על ההכרח להגיע לפשרה ולהסדר־שלום ערבי־ישראלי, כן יתחק החלום אל שולי האופק והתודעה.

מה לעשות? בשיחות רבות של דיפלומטים עיראקיים עם עמיתיהם האמריקאים והאירופאים, קובלים העיראקים כי מנהיגים ישראליים נוהגים להזהיר שככל שתמשך המלחמה, ייטב. ובכן לא רק אנו רגישים למה שהעיראקים אומרים עלינו או עושים לנו. גם העיראקים רגישים לדברינו למעשינו. לפני שפרשת עסקת הנשק עם איראן נחשפה, עסקה העתונות העיראקית רק מעט בישראל. מרגע שנחשפה, ישראל מופיעה כמעט בכל מאמר והטון הכללי הוא שישראל רוצה בהשמדתה של עיראק. כלומר ישראל נתפשת כסכנה מוחשית וקרובה וכך הולכת ונוצרת תמונת ראי שבה שתי המדינות רואות זו בזו סיכון קיומי. את פצצת המן האת כראי לפרץ.

אם תבחיר ישראל כי אין היא רוצה בנצחונו של חומייני, ומבחינתה רצוי שעם סיום המלחמה לא יהיה בה מנצח ומנוצח, יהיה בכך גם יתרון הסברתי חשוב כלפי ארצות־הברית. משום מה נוצר הרושם שישראל רוצה בנצחון חומייני („ניוזוויק", 9.2), והדבר, שאינו נכון, מזיק לישראל. להצהרה כזו, יש סיכוי טוב להתקבל על־ידי העיראקים כאיתות של רצון להידברות. יש סעם רב לחפש אפיקי־קשר אל הצד העיראקי, ולבחון מה משאלותיהם ומה יהיו מוכנים להציע בתמורה. שנו סיבות להעדיך כי משאלתם העיקרית מאיתנו תהיה התחייבות להפסיק את אספקת הנשק לאיראן. עניין נוסף שאפשר כי העיראקים ידברו בו הוא ההשפעה היהודית בוושינגטון. בין אם מגזימים העיראקים בהערכת ההשפעה הזו ובין אם לאו, נראה שהם מעוניינים בה, שכן קשה לפרש אחרת את הסקטיקה הבלתי־שגרתית שנוקט השגריר בוושינגטון.

לפני שנחשפה עיסקת הנשק עם איראן, העתונות העיראקית התעלמה מישראל. מרגע שנחשפה, ישראל נזכרת הרבה מאד, כמעט בכל מאמר. הטון הכללי: ישראל שואפת להשמדת עיראק

בתמורה לשיתוף פעולה ישראלי בנושא הראשון, ועל־פי הענייין גם בנושא השני, צריכה ישראל לדרוש צעדים מדיניים: פתיחת צינור הנפט קירקוק־חיפה, הפסקת־אש (משנת 1948) או הכרזת אי־לוחמה הן דרישות־מכסימום שאפשר להעלותן, אך יש לדעת כי למרות התועלת הרבה הצפונה גם לעיראק ספתיחת הצינור, המשטר בבגואד אינו רוצה בכל הסכם ישיר וגלוי עיראקי־ישראלי, ואם ייאלץ לשלם מחיר – יעדיף פעולה עקיפה יותר, שלא תחשוף אותו לביקורת. דרישות צנועות יותר, אך עדיין בעלות משמעות יכולות להיות: הפסקה מוחלטת של התמיכה בסדר (אבו־נידאל סולם, אך אש"ף זוכה למחנות־אימונים, ואבו־עבאס זוכה למחסה; תמיכה גלויה ומפורשת בתהליך השלום בין ישראל, יירדן והפלשתינים, ועיראק יכולה לגרום, וכבר גרמה נזק למו"מ הישראלי־ירדני); הכרזה רשמית, כי כשם שעיראק הצהירה שאת הסכסוך עם איראן יש לפתור במו"מ מדיני, ולא במלחמה, כך גם עמדתה לגבי שאר הסיכסוכים במזרח־התיכון. ולבסוף: חידוש היחסים הדיפלומטיים עם מצרים, שיהיה בו איתות מצד המשטר כי מדינה שחתמה על הסכם שלום עם ישראל ושומרת עליו, אינה מחרמת.

יתכן שעיראק תרחה על־הסף את הנסיונות להידברות ואת כל המתוזכים: אמריקאים, צרפתים, מצרים או ירדנים. במקרה כזה, ישראל לא הפסידה דבר. אם עיראק תענה, יפתח פרץ קשר.

מהן האלטרנטיבות? המשך החרמתה של עיראק יבהיר לאיראנים שאנו ב„כיסם", ואין שום צורך ללכת לקראתנו. כך היה עד עתה. דווקא אלה המתומים על קשר עם איראן ועל ניטרול איבת חומייני ורפסנג'אני כלפינו, צריכים לפנות גם לצד השני, אפילו כאקט של מיקוח. כך או כך, יש להמנע מסיוע צבאי לאיראן כעת, משום שהוא עלול להעניק לה את היתרון הנוסף הדרוש לשם נצחון במלחמה. נצחון כזה לא יעלה את המתנים אלא יחזק את הקיצונים. לאיראן הנוכחית יש מחויבות אידיאולוגית ל„שחרור ירושלים". איראן מנצחת לא תוותר על המחויבות הזו אלא תעמיק אותה. כיתון שנצחון עיראק, אינו סביר במצב הנוכחי, נותרת אפשרות האיזון, ולשם־כך נחוץ שעיראק תמשיך לעמוד על רגליה ודווקא תחת המשטר הנוכחי (כל התחליפים גרועים יותר מבחינתנו והגרוע שבהם הוא שלטון בעת' פרדסרי שייצור חזית אחת עם משטרו של אסד) כלומר, היא זקוקה לצבא גדול מאד, עניין המראיג אותנו, כמובן. מכל מקום היה רצוי שעוד לפני שהמלחמה תסתיים, ישראל תמצא עצמה בדיאלוג עם שתיהן. איראן עוד לא עשתה אפילו צעד ולו הזעיר ביותר, בכיוון של מיתון אידיאולוגי־פוליטי כלפינו. עיראק עשתה אותו בשלב מסוים ונעצרה.

אינטרס ישראל מן המעלה הראשונה הוא שבתום מלחמת־המפרץ תתקיים בינינו לבין ירדן יציבות כזו, שממילא לא תעודד מחרחרי־מרדנים למיניהם, ותמיכה עיראקית גלויה בתהליך השלום תעיל לכך לא במעט.

מדיניות־החוץ הישראלית צריכה, אם כן, לחתור לכך שעיראק בעצמה תחסום לעצמה את הדרך לחידוש „החזית המזרחית" עם תום הקרבות במפרץ. הגיעה העת שישראל תבהיר לעיראק כי יש לה סיכוי לצאת נשכרת מצערי־שלום.

סדאם חוסיין. שיטה

דר' אמציה ברעם הוא מומחה למפלגת הבעת' העיראקית ומלמד באוניברסיטת חיפה.

בצל פדיון מניות ההסדר / יואב יצחק

מנכ"ל עם קבלות

בדרך לאוקטובר 1988, כשסכנת ההלאמה תיעשה מוחשית יותר, יתבקש צדיק בינו לפרוע את האשראי שקיבל, להתגבר על ההתנגדות מצד צמרת הבנק וועדי העובדים ולעשות את בל"ל לבנק דינמי יותר

יום לאחר מינויו למנכ"ל בנק לאומי, עומד צדיק בינו לפני קשיים מבית. דימויו של הבנק בעיני הציבור נמצא עתה בשפל המדרגה. צמרת הבנק שעוד נותרה לפליטה אחר גל ההתפטרויות מאנס גם היא אינה מסכימה פנים ועדי העובדים „יושבים על המגב". צדיק בינו, שפנק עד כה על־ידי אמצעי התקשורת, כמי שכוכב זרח, „ישפט מעתה ואילך על פי הישגיו בבנק לאומי. נראה כי לא תינתן לו שהות רבה להתרגל על הישגי העבר. הוא יתבקש לפרוע את האשראי שקיבל והתשלומים צפופים ומלאים – יש לזכור כי אוקטובר 1988 הוא תאריך פרעון המניות הבנקאיות שבהסדר. צדיק בינו עלול למצוא את עצמו בראשו של בנק מולאם, עד אז יידרש לעשות ככל יכולתו כדי להעלות את הבנק על פסי רווחיות. כאן יתקל צדיק בבעיות העיקריות והבסיסיות של המערכת הבנקאית. הוא יצטרך לעשות את המערכת הבנקאית, הנמוכה במדינה לבנק דינמי – להקטין את מספר עובדיו ולצמצם את פעילותו הפיננסית. נסיונו בבנק הבינלאומי יעמוד עתה במבחן. הציפיות ממנו גבוהות. ספק אם יזכה לשיתוף פעולה מצד ועדי העובדים, שמספר חבריהם דומה למספר עובדי הבנק הבינלאומי. ועדי בל"ל הסכימו בשנתיים האחרונות לפיטורי אלפים מחבריהם. עתה, בתחושת הרווחה המסתמנת במשק, ספק אם יסכימו העובדים לקורבנות נוספים.

נסיקתו המקצועית של צדיק בינו קיבלה תאוצה בעשור האחרון. ב־1976 התמנה למנהל מנהל השיווק בבנק הבינלאומי, שהוקם ארבע שנים לפני כן על־ידי שר האוצר דאז, פנחס ספיר. צדיק החל כבר בתפקיד זה לגרום לשינוי מבני במערכת הבנקאית. באמצעות שרשרת פעולות הפך את הבנק מעסק שמרני, שסיפק כסף רק למי שהיו בידיו אמצעים כספיים, לעסק בינוני, שפנה גם (או בעיקר) ללקוחות קטנים והציע להם הלוואות ותוכניות חסכון לטווח קצר. הצלחתו של הבנק היתה גם הצלחתו של צדיק. ב־1980 רכשה חברת דגנות את מניות השליטה בט"ב ?. (בבינלאומי). צדיק, שהיה אז מועמדו של מנכ"ל דגנות דוד גולן, זכה בתפקיד מנכ"ל הבנק. כך, לאחר 18 שנים בלבד של עבודה במערכת הבנקאית, הצליח לכבוש את תפקיד מנכ"ל הבינלאומי. בתפקיד זה התאפשר לצדיק להוציא מחשבותיו מן הכוח אל הפועל. הבנק החל להרחיב את השירותים ללקוחות מן המעמד הבינוני והנמוך. ביחומתו נפתחו שערי הבינלאומי שלוש פעמים בשבוע עד שבע בערב, דבר שאפשר ללקוחות הבנק לקבל שירותים פיננסיים גם בשעות הערב. כך גם הצליח הבינלאומי להרחיב את חוג לקוחותיו. בשנה שחלפה רכש איש העסקים דן נאסר את השליטה בבנק. צדיק בינו התמנה ליו"ר מועצת המנהלים של הבנק – תפקיד אשר הגיע לאחר שהגיע למסקנה, כי מיצה עצמו בתפקיד המנכ"ל. עתה, כשחוא בן 45 בלבד, חפץ בינו למנכ"ל של הבנק הגדול ביותר במדינה.

לימים יזכור צדיק עד כמה האיסטרטגיה היתה נכונה. הפניה ללקוחות הקטנים והבינונים כרוכבת כנסנה. הבנקים הגדולים, שסיפקו אשראים בעיקר לגופים הגדולים, כדוגמת „טולל בונה", „ציון", „אלסינס" ועוד, עמדו בשנים האחרונות לפני שוקת שבורה ונאלצו לעשות הסדרים של פריסת חובות ומחיקת ריבית. הבינלאומי עבר את המשוכות הללו ללא

צדיק בינו. דרך המלך. הצלום יוסי אלוני, י.פ.א.

בעיות מיוחדות. גופים פרטיים קטנים, שהיו חייבים לבנק כמה מיליוני דולרים, נאלצו (בפסרה) לשלם במהירות, לאחר שנוכחו לדעת, כי התדיינות משפטית תסבך אותם בהוצאות נוספות. מנכ"ל הבינלאומי לשעבר, צדיק בינו, הצטייר בעיני החייבים כמי שאינו מוותר על חוב, גם אם הדבר כרוך במאבק משפטי עיקש ולעיתים במאבק היורד לפסים אישיים. המדיניות העיקשת בגבית חובות גרמה לו לא אחת להסתבכויות משפטיות ש„סופלו" גם באמצעי התקשורת. אחת מהן שבה ועלתה ממש בימים אלה. ביום רביעי. ערב מינויו למנכ"ל בל"ל, שלח איש עסקים מברקים לכל חברי מועצת המנהלים של בנק לאומי, הטיל רופי בתיפקודו של צדיק כמנכ"ל הבינלאומי והציע להם לשקול מחדש, אם ראוי שיעמוד בראש בל"ל. ארם זה התלונן כבר בעבר ברשות לניירות ערך, בבנק ישראל ובמחלקת ההונאות של המשטרה ואף הגיש תביעה נגד הבינלאומי, על „ניהול מגמתי של חשבונות לקוחות" בכיכול. בבינלאומי דחזים דברים אלה בתוקף ומבהירים כי האיש חייב לבנק מיליוני שקלים, אשר נתבע (גם בבית־המשפט) לשלם, ולכן הוא עושה עתה – צעד ראוותני, שנועד להזיק באופן אישי לצדיק ולהכפיש את הבנק. מכל מקום מדגישים בבינלאומי, כי הנושא נדון עתה בבית־משפט, ושם תצא האמת לאור.

הצלחתו העסקית־תקשורתית של צדיק בינו ההמרכה האיתנה שהוא זוכה לה בבנק ישראל עודדו כפי הנראה את חמתיקנאתם של לא מעט גורמים, חלקם אנונימיים. אלה החלו להציף בימים האחרונים את מערכות העתונים ב„תזכורות" על הדווחים שגרף צדיק בשנת 1982, כתוצאה מקבלת הקצאת מניות מיוחדת – לו ולדוד גולן, שהיה מנכ"ל דגנות – מנת מניות שהוסיפה לרכושו מאות אלפי דולרים. יש המזכירים גם, כי הבינלאומי ניסה גם הוא לוזסת את מניותיו, אך לא עמד במשימה זו, ומסיבה זו נטש את דרך הוויסות. אולם עובדות־הסמצות אלה נפלו עד עתה על אוזניים ערלות. בבנק ישראל בדקו את הדיעות כאילו קיבל צדיק שלא כדין מניות בבנק הבינלאומי (1982), ומצאו כי הדברים שנעשו אינם חורגים מהמקובל במערכת הבנקאית. נכון להיום, זוכה צדיק בינו לתמיכה איתנה של המפקחת על הבנקים בבנק ישראל, גליה מאור, ושל תגיד, פרופ' מיכאל ברנו. כמו כן הוא זוכה לתמיכה של ראש הממשלה, יצחק שמיר, שגילה באחרונה מעורבות יתרה במינוים של האישים החדשים בצמרת בנק לאומי.

מינויו של צדיק למנכ"ל מעורר גם התנגדות מבית. צמרת בל"ל, שעוד נותרה לפליטה, הפגינה בתחילה קורת־רוח כשנודע לה על התפטרות איינהורן והכוונה למנות את צדיק במקומו. אולם ככל שנקפו הימים, החלה להתעורר התנגדות מבית, בעיקר מצד אחדים בצמרת הבנקאית, שראו עצמם מועמדים כמעט טבעיים להתמנות ליורשי איינהורן. אחדים מהמנהלים הבכירים בבנק חוששים, כי צדיק בינו, שהגיע מבנק דינמי ומצליח, ישאף עתה לבצע תוכנית הבראה מהפכנית בבנק לאומי, ולזעזועים בין ההנהלה לעובדים. ראשי הצמרת הבנקאית חוששים עתה גם לעתיד. עם כניסתו של אלי הדוביץ לתפקיד יו"ר בל"ל, הוא גרם כידוע לשינויים בחוחים האישיים של בכירי הבנק (23 במספר). בחוחים נשמרת זכותם של הבכירים להתפטר בתוך שנה (מיום חתימת החוזים) ולהנות מתנאי פרישה ופיצויים על־פי שכרם הגבוה, כפי שהיה ערב שינוי החוזים האישיים.

לאחר התפוצצות פרשת יפת החלה שרשרת התפטרויות בבנק לאומי. סמנכ"ל בנק לאומי, יוסף פנחסוב, כבר הודיע על פרישתו הקרובה מהבנק. פנחסוב שימש מנהל איתור ירושלים. במערכת הפיננסית צופים, כי בשבועות הקרובים „נתבשר" על התפטרויות נוספות, מצד מנהלים שלא ישלימו כפי הנראה עם מינוי של צדיק ולא יוכלו להשלים עם שיטותיו המקצועיות. כך או כך, אין ספק כי בנק לאומי נכנס עתה לעידן חדש. יש רק לקוות, כי צדיק יצליח בפרק זמן סביר להעלות את הבנק על דרך המלך או לפחות להציל מהלאמה, שנראית בשלב זה כמעט ודאית.

هكذا من الأصل

هكذا من الأصل

בג"צ בקאהיר / דן אבידן

בדרך לכהונה נוספת

מאבקן של מפלגות האופוזיציה במצרים שספגו מכה קשה בבחירות 1984 הגיע אל בית־הדין הגבוה לצדק בקאהיר והניע את מובארק לערוך משאל־עם, תוך ציפיה שרוב הציבור המצרי יכריע על פיזור הפרלמנט ועריכת בחירות חדשות

ביום ד' שעבר הפתיע הנשיא מובארק את הציבור במצרים בהכריזו על השעיית פעילות הפרלמנט ועל עריכת משאל־עם לפיזורו ולעריכת בחירות חדשות. ואכן, אתמול נהרו מיליוני אזרחים מצרים לקלפיות ברחבי מצרים, כדי לאשר או לדחות את הצעת הנשיא לפזר את הפרלמנט. במקובל ברוב־כלל במשאל־עם מסוג זה במצרים, צפוי שרוב הציבור יכריע בעד פיזור הפרלמנט ועריכת בחירות חדשות לבית־הנבחרים בתוך חודשיים, כפי שמתחייב מתקנות החוקה המצרית.

לאמיתו של דבר היתה יזמת הנשיא צפויה מראש. יזמה זו אינה נובעת מקשיים פוליטיים של המשטר, אלא מהמבוי המתום שאליו נקלע הנשיא בעקבות הבחירות הקודמות שנערכו לפרלמנט במאי 1984, שתוצאותיהן עוררו ביקורת נוקבת מצד מפלגות האופוזיציה. מפלגות אלה סענו, שהבחירות הקודמות נערכו על־פי חוק בחירות דיכאני, שהיפלה אותן לרעה לעומת מפלגת השלטון הגדולה, כראשה עומד הנשיא. חוק זה אסר על מועמדים עצמאיים להשתתף בבחירות, קבע אחוז חסימה גבוה (שכונה אחוזים מכלל קולות הבוחרים) והעניק באופן אוטומטי למפלגה שזכתה ברוב קולות הבוחרים בכל אחד מ־48 מחוזות הבחירה – את כלל המנדטים של אותו מחוז כפרלמנט.

תוצאות הבחירות העניקו אכן רוב גדול בפרלמנט למפלגת השלטון וארבע מתוך חמש מפלגות האופוזיציה לא עברו את אחוז החסימה, למעט מפלגת ה„ופר", שזכתה ב־57 מנדטים.

מפלגות האופוזיציה לא השלימו עם מציאות זו ופתחו במאבק פוליטי ומשפטי לפיזור הפרלמנט ולעריכת בחירות חדשות, בטענה שהפרלמנט הנוכחי נבחר באופן לא דמוקרטי. במסגרת זו הגישו חמש מפלגות האופוזיציה עתירה לבית־הדין הגבוה לצדק בקאהיר, בעניין אי־חוקיותו של הפלמנט הנוכחי. בית־דין זה עמד לפרסם את פסק־דינו בעתידה בשבעה במארס.

העתירה לערכאות המשפטיות העמידה את הנשיא מובארק בפני בעיה. כמה מיועציו המשפטיים הבהירו לו, כי אם בית־הדין יכריע לטובת עתירת מפלגות האופוזיציה, לא יוכל הפרלמנט הנוכחי לאשר את מועמדותו לקדנציה נשיאותית נוספת באוגוסט הקרוב אשר תובא לאישורו של משאל־עם באוקטובר, המועד בו ישלים הנשיא את הקדנציה הראשונה לכהונתו. כדי להתמודד עם בעיה זו יזם מובארק בשלהי 1986 העברת חוק בחירות חדש בפרלמנט. חוק זה שונה מקודמו, בכך שהוא מתיר מחדש למועמדים עצמאים לרוץ לבחירות ב־48 מחוזות הבחירה, ללא קשר לרשימות המפלגתיות. יוזמתו הנוכחית של מובארק לפיזור הפרלמנט ולעריכת משאל־עם בדבר קיום בחירות חדשות, נועדה איפוא לבטל את הרלוונטיות של הדיון המשפטי, בדבר חוקיות הפרלמנט הנוכחי, אשר עלול לאיים על בחירתו

מובארק. יד ימין ליבו־לית, יד שמאל נוקשה

של מובארק לכהונת נשיאות שניה.

מפלגות האופוזיציה קיבלו בדרך־כלל בברכה את יזמותיו האחרונות של הנשיא. יחד עם זאת הן טענו, שעל הנשיא לנקוט במחוות נוספות כלפי האופוזיציה ובעיקר להשיב על כנה את שיטת הבחירות האזורית־אישית־חסית, שהיתה נהוגה במצרים עד 1983; לבטל את אחוז החסימה הגבוה לבחירות ואת חוקי החירום הקיימים מאז 1981, ולאפשר לפרלמנט להטיל וטו על הצעות התקציב של הממשלה. קשה להניח שמובארק ייענה לכל התביעות הללו, אולם עצם היזמות התנוקתיות החדשות שנקט משקפות את רצונו להרחיב את הבסיס הדמוקרטי של משטרו הנשיאותי. דרך טיפולו של הנשיא בעימות הנוכחי עם האופוזיציה משקפת גם את כמהונו העצמי הנובע מן היציבות היחסית השוררת כיום במצרים.

בטחונו העצמי של מובארק בלט גם בהתנהגותו בועידה האיסלאמית, שנערכה לאחרונה בכווית. בועידה זו הצליח מובארק לבלום את גסיונות הסורים למדוד את מצייש. בפגישותיו עם המנהיגים הערבים בועידה הצליח מובארק להחזיר את מצרים למעמד של מדינה פעילה בזירה האיסלאמית והבין־ערבית. ביקורו בנטיכות אבו־דאבי בתום הועידה היה ביטוי להצלחה זו. היה זה ביקור ראשון של נשיא מצרי באבו־דאבי מאז חתמה מצרים על הסכם השלום עם ישראל. גם כמגעים העקיפים והישירים, שנוצרו בין מובארק לנשיא אסד, בועידת כווית ובסמוך לה גילה הנשיא המצרי בטחון עצמי ותקיפות. לפני כינום הועידה ביקש מובארק להגיע להבנה עם הנשיא הסורי בעזרת המתווך המצרי מחמוד ריאד, שנועד לשם כך עם אסד בדמשק. אולם משתבע אסד, בפגישתו באקראי עם מובארק, בשולי הועידה, שהנשיא המצרי יבטל את הסכם השלום עם ישראל לצורך התפייסות בין שתי המדינות – דחה מובארק תביעה זו על הסף. בנאומו בקאהיר, לאחר שובו מהועידה ככווית עשה הנשיא המצרי חוכא ואטלולא מהצעתו של הנשיא אסד, שמצרים תבטל את חוזה השלום עם ישראל. הוא ציין שדחה הצעה זו, מכיוון שביטול ההסכם ימיט שואה על העם המצרי ויסבך את משטרו בבעיות קשות, נוסח הבעיות שמולן ניצב הנשיא אסד „השקוע עד צוואר בבצה הלבנונית".

דבקותו הנחרצת של מובארק בחוזה השלום עם ישראל עומדת כאילו בסתירה להצהרות האחרונות שיוחסו לשר ההגנה המצרי אבו גזאלה, בעדותו בפני ועדת החוץ והבטחון של הפרלמנט בקאהיר. אולם הדברים שאמר אבו גזאלה על היות ישראל אויבת בכוח של מצרים ועל מחויבותה של מצרים לסייע לסוריה במקרה של מלחמה עם ישראל – נאמרו במסגרת דיון על תקציב הבטחון של מצרים. העובדה שאבו גזאלה הציג את ישראל כמדינה המאיימת בביטול על מצרים נועדה להבטיח את שלמותו וגודלו של תקציב הבטחון המצרי וכדי לא לתת בידי חברי הועדה נימוקים לקצץ בתקציב זה. מכל מקום דבריו, לבטח, אינם משקפים סטיה מצד הממשל המצרי מהסכמי השלום עם ישראל.

פעילותו הנמרצת של מובארק בועידה האיסלאמית – לרבות כלפי הנשיא אסד – זכתה לגיבוי מצד הציבור במצרים. עובדה זו חיזקה עוד יותר את בטחונו העצמי של הנשיא. עם שובו לקאהיר הוא פנה במרץ לביצוע יזמתו בדבר עריכת בחירות חדשות לפרלמנט. שופרות ההסברה המצרים נתנו גיבוי מלא ליזמה זו. העתונות ושאר כלי התקשורת בקאהיר טענו שהיזמה נועדה להביא להרחבת הבסיס הדמוקרטי של השלטון ולהעמקת היציבות במדינה, כדי שהאזרחים והמשטר כאחד יוכלו להתמסר לפתרון בעיותיה הכלכליות החריפות של מצרים. ואכן, מצבו הכלכלי הוא בקודת התורפה העיקרית של משטר הנשיא מובארק. בעיות אלה מתמקדות כיום בקשיים הקיימים עדיין כהשגת הסדר משביע רצון עם האמריקאים, לפרעון החוב הצבאי הגדול, הנאמד בקרב לחמישה מיליארד דולר, בעיכובים שחלו בינתיים בקבלת סיוע כלכלי דחוף עבור מצרים מקרן המטבע הבין־לאומית. אם שני נושאים אלה יבואו על פתרונם בקרוב, יתרום הדבר להמשך היציבות הנוכחית במצרים.

מכפר קרע לאטלנטה / יצחק מרידור ומוחמד חליליה

פנים בשירות החוץ

מחמוד מסארווה, עורך־דין, ראש מועצת כפר קרע לשעבר, מקום שישי ברשימת „יחד" לכנסת, יהיה בקרוב הקונסול הכללי הישראלי באטלנטה, ארה"ב

חידיעה על מינויו של עורך־דין מחמוד מסארוה לתפקיד הקונסול הכללי באטלנטה זכתה, כצפוי, לחד ויחב ביותר ב„רחוב הערבי" בארץ. מינויו של ערבי מוסלמי ישראלי לתפקיד דיפלומטי בארצות־הברית הפך, מיד עם פרסומו, ל„שיחת היום" בכל המגזר הערבי. הרושם המתקבל הוא שערביי ישראל, שאינם מודגלים בסיכות רבות לבלה, אכן „מפרגנים" לעורך־דין החייכן והחדרוך מכפר קרע ש„שיחק אותה".

ביום שלישי אחר־הצהריים – כמה שעות אחרי שאילנה דיין, המנחה הצעירה והחיננית של „ערב חדש", ראיינה את הקונסול המיועד של ישראל באטלנטה ושאלה אותו אם זה מה שחלם להיות כשיהיה גדול – נטענו לפגוש אותו בביתו, לברכו ולשאול אותו כמה שאלות מביכות לפני שיתחייב לקור הלשוני הדיפלומטי.

הבנים, אמיר בן ה־14, בשיר בן 10, נדיר בן השש וחצי ואחיו של מחמוד, ארזו לנו לחברה עד שובו של בעל הבית מאולפני „ערב חדש". בני הבית היו עסוקים כל אותה עת בתשובות מנומסות לשרשרת הברכות הטלפוניות של יהודים וערבים ובהגשת ספלוני הקפה המריח לאורחים הרבים שמילאו את הבית.

את חתאם מסארוה, אשתו של הקונסול המיועד, פגשנו רק לשניות אחדות. היא, שלמדה בבית־הספר התיכון בנצרת, שוטרת על המסורת ולא נכנסה במשך כל השעות ששהינו בביתה אל הסלון גרוש האורחים. את הכיבוד שעל הכנתו טרחה, שיגרה אלינו בידי בני המשפחה.

משפחת מסארוה יושבת בארץ־ישראל יותר מ־150 שנה, והיא מפורדת כמעט בכל כפרי המשולש. „אנחנו משפחה חקלאית: אבי עבד את האדמה עד 1970. ההיסטוריה המשפחתית שלנו מספרת שהגענו ממצרים עם אברהים פשה עוד ב־1850. אבותינו היכו כאן שורש והפכו לערבי ארמה, לא לפיאודלים: אנחנו שייכים למעמד הבינוני, להמחסור באדמות לא הותיר לנו בריחה, אלא לרכוש השכלה, בעיקר לפרנסתנו".

מחמוד מסארוה הוא עורך־דין ואמון על ניסוחים בחירים ולא מהוססים. עד מאי 1986 כיהן כראש המועצה בכפר קרע, מילא אחר הסכם תרוסצה שותפם, והעפר חזר אל משרד עורכי־הדין בחדרה. בקרוב ייפרד פעם נוספת מעל שותפו למשרד, יארגן את המחתרת המשפחתית ויסע לארץ רחוקה. „עצם העובדה שאהיה קונסול ערבי־ישראלי, מוכיחה את קיום השותפות בין יהודים וערבים במדינת ישראל", אומר מסארוה. אף־על־פי־כן לא אטשטש את העובדות: המטרה ברורה: להגיע להסדר של שלום עם מדינות ערב ולהסדיר את הבעיה הפלשתינית. אין לי ספק, שלגבי אותם תוגים יהודים וגם ערבים בארצות־הברית, שלנגד עיניהם עומדת אותה מטרה, לא יהיה כל קושי. אך אני מניח שיהיו לי קשיים עם החוגים הקיצוניים, משני הצדדים. אלה שהחידברות אינה המטרה אליה הם חותרים ואלה שאינם מאמינים, כמוני, שהארץ הזאת היא מולדת לשני העמים ושאפשר לממש את שאיפותיהן של שתי התנועות הלאומיות, היהודית והפלשתינית, זו לצד זו, אינם בר־שיחה".

מחמוד מסארוה עד להלכי־הרוח הציבוריים בארץ ובחו"ל ואינו חושש שהמיגוי יוצא ושחופן יעורר את חמתם של חוגים קיצוניים כלשהם.

קונסול לעתיד מסארוה. מוטרד משאלת חיבוך ידיו

הטיכונים קיימים בכל מקום ולגבי כל אחד חיוצא לעשות את עבודתו. החוגים הערביים, שאינם מוגבטסים על דעת קיומות ושאינם פוסלים את המינוי „אפריורי" אלא מציגים עמדה עייניית, יתייחסו לעצם העניין ואופן מילוי התפקיד ומתו אני לא חושש".

„הרעיון למנות ערבי ישראלי לייצג את ישראל בשיחות חוץ הוא רעיונו של שר חוץ שמעון פרס", אומר מחמוד מסארוה. „הוא עלה לראשונה לפני כשלושה חודשים. לי עצמי לא היה ברור בהתחלה אם מדובר במשרה סמלית או בכבוד עם תוכן. רק בשבוע האחרון הבנתי, מתוך שיחות עם אנשי משרד החוץ, שלא מדובר רק במינוי סמלי של ערבי־ישראלי. כשנוצר הצורך לאייש את משרת הקונסול הישראלי באטלנטה, הייתי ברשימת המועמדים ושמחתי בשחפור נפל עלי", אומר הקונסול המיועד, שנבחר מתוך 15 מועמדים [illegible] את המינוי לעובדת היותו השישי במועמדי „יחד" בבחירות האחרונות לכנסת ומשובץ במקום ה־62 ברשימת המערך לכנסת הבאה, לפי ההסכם עם „יחד".

הקונסול המיועד לא ביקר מימיו בארצות־הברית. „אבל באירופה הייתי", הוא אומר. הוא אינו מתנסה להדות שלקראת המינוי נאלץ לפתוח אשלם גיאוגרפי, כדי ללמוד את מיקומה של העיר שבה ישרור. „ידעתי שזה בדרום ארה"ב, הוא מחייך, אבל כדי למקם אותה ספציפית, בשביל זה ובשביל לדעת גם קצת נתונים על המקום הנושא, אכן הלכתי אל הספריה. אין לי עדיין מספיק נתונים ואינני יודע מספיק. קראתי קצת ריכוזים של הקונסול הנוכחי, שאלתי על הקהילה היהודית הגדולה הישבת שם, אבל קשה להגיד שאני שולט כבר בחומר. לא, אינני מודאג", הוא אומר, „אלמד לעשות את המלאכה".

ההורים, מספר מסארוה עדיין בחלם, „אני בן 91, אמא בת 79 וקשה להם לעכל את הבשורה. הם כבר נכנו בעבר, כשבן אחד יצא (לפני עשר שנים) לארצות־הברית ללימודים ממושכים". האח, שהוא מהנדס מכתנות, לומר עתה ביוסטון לקראת דוקטורט בפיזיקה. „האשה, כמו כל רעיה, עומדת אחרי בעלה", הוא אומר. „גם הילדים שמחים. אין ספק שבחירתי החמיאה למשפחה. העובדה שבן משפחתם קיבל אמון ובטח להיות נציגה של המדינה באטלנטה. אם כי יש כאלה בכפר קרע שרואים בעזיבתי לשנתיים ויותר נזק מסרים, בגלל שלא אוכל בזמן זה לתרום כאן את תרומתי, הרי שבסך־הכל, כולם מפרגנים לי".

הקונסול המיועד שלנו, כאמור, אינו יודע עדיין את תשובות לשאלות רבות. כך, למשל, לא מצא עדיין תשובות הולמות לשאלה היכנס של שלושת ילדיו, במקום כהונתו החדש. „בארצות־הברית אין בעיה בזאת", הוא אומר. „ברוב המקומות יש בתי־ספר יהודיים. אנחנו נאלץ לחפש בית־ספר ערבי מתאים או לראות להשכלתם היחנכם באמצעות מורים פרטיים".

מחמוד מסארוה, עורך־דין, ראש מועצת כפר קרע לשעבר, מקום שישי ברשימת „יחד" לכנסת, יהיה בקרוב הקונסול הכללי הישראלי באטלנטה, ארה"ב

אופ"ק במזרח־התיכון. מחקר / יוסף מיכלסקי

עשור הנפט

רק בתחומים מעטים הופרכו התחזיות בתחום האנרגיה. תחום זה מושפע ממשתנים רבים ומסובכים. תקוותיהן של מפיקות הנפט הערביות, הממתינות לשובה של הגאות, אינן בהכרח תקוות שווא, כותב פרופ' גד גילבר במחקר שיתפרסם בקרוב בירחון של „מרכז דיין ללימודי המזרח־התיכון ואפריקה"

הכנסה של 1,120 מיליארד דולר זרמה ב„עשור הנפט" 1973–1982 לקופות של מפיקות הנפט, חברות אופ"ק במזרח־התיכון, בכללן גם לוב ואלג'יריה (אך לא מצרים שאיננה חברה באופ"ק). כך בבד עם עליית ההכנסות עלו גם ציפיות הערבים שקיוו לתרגם את העוצמה הכספית לעוצמה כלכלית, חברתית ופוליטית: להפחית את תלותם במערב המתועש, ליצור מערכת יחסים יותר מאחנת במקום מערכת היחסים של ארון ועבד בעבר וכמובן להתפתח ממדינות נחשלות למדינות של העידן החדש המתקדם. היו להן סיבות טובות להאמין שיוכלו לממש יעדים אלה בשל התלות הגוברת של המערב המתועש, כולל יפאן, ביבוא הנפט מן המזרח־התיכון. ב־1976 הגיע חלקן של מדינות אופ"ק ביבוא הנפט לצרפת ל־70 אחוז: ביפאן – לכ־56 אחוז ובארה"ב – ל־38 אחוז: נתונים אלה אינם מביאים בחשבון יבוא מאיראן. אך הציפיות לתמורה ולשינויים מרחיקי לכת לא התממשו, למעט שינויים בתחום החברתי ובתחום החינוך. כתום „עשור הנפט" המתבר ליצואניות הנפט הגדולות באיזור שתלותן הכלכלית במערב גדולה, בהשוואה לתקופה שלפני 1973–74. כתחום הפוליטי חל שיפור ניכר במעמדן של מדינות המערב באיזור והתלות בהן גברה. התנפצה גם האשליה ש„עשור הנפט" יתרום לבניית אומה ערבית מאוחדת וסולידרית. ההיפך הוא הנכון – הפירוד בין המדינות הערביות הלך והעמיק. אלה הן המסקנות העיקריות במחקרו של פרופ' גד גילבר מאוניברסיטת חיפה – „עשור הנפט במזרח־התיכון, 1973–1982" – אשר, נעשה עבור „מרכז דיין ללימודי המזרח־התיכון ואפריקה" באוניברסיטת תל־אביב. המחקר עומד להתפרסם בירחון האקדמי הערוב של המרכז.

פרופ' גד גילבר טוען, שמכלל ההכנסות ב„עשור הנפט" השקיעו המדינות המפיקות האלה כ־360 מיליארד דולר בבטחון, 320 מיליארד דולר בפיתוח, כ־200 מיליארד דולר להוצאות שוטפות, כולל צריכה, ו־240 מיליארד דולר לרזרוה מוניטרית. היעד שהציבו לעצמן מפיקות הנפט במזה"ת היה לגרום לכך שתופחת במידה רבה תלותן בהכנסות הנפט – חלקו של יצוא הנפט היה באותן שנים 90 אחוז מהתוצר הלאומי שלהן. הן ביקשו להשיג מטרות אלה באמצעות פיתוח מקיף של החקלאות והתעשיה כשכארצות מרכזיות: שאין להן פוטנציאל וחקלאי ניתנה קדימות לפיתוח התעשיה. אפילו איראן ועיראק, שתי מדינות בעלות פוטנציאל וחקלאי רב, התכוונו לבצע שינוי מבני במשקיהן. כוונות אלה לא יצאו אל הפועל, מלבד הקמת תעשיה פטרוכימית מודרנית אף היא בעלת אוריינטציה יצוא מובהקת. בשאר התחומים היתה התפתחות מועטה בלבד. הנתונים האחרונים מורים, כי התעשיה במדינות הערביות מפיקות הנפט היתה בקושי 10 אחוזים של התל"ג. רק איראן התקרבה לשיעורים המבוקשים, (20–25 אחוז).

ובכל זאת ניכרו בעשור זה התפתחויות חיוביות מבחינה כלכלית, בעיקר לטווח ארוך, בתחום החברתי, בבניית תשתית תעבורתית, בניה ציבורית ופרטית, בתחומי התקשורת, תחנות הכוח, העלאת רמת־החיים ובחינוך. מספר הסטודנטים בסעודיה, לדוגמה, גדל מ־10,000 בשנת 1973 ל־102,000 בשנת 1984. בשנים הן חלו גם תמורות דמוגרפיות חשובות – וארץ תהליך התיישבותם של הנוחים, בייחוד בסעודיה, בסוף שנות ה־60 נאמד שיעור הנוחים באוכלוסיה בכ־50 אחוז. כ־12 שנים לאחר מכן פחת חלקם לכ־10 אחוזים. שיעור האוכלוסיה העירונית בסעודיה עלה מ־30 אחוז ב־1960 ל־69 אחוז ב־1982, בלוב עלה חלקו של המגזר העירוני מ־23 אחוז ל־52 אחוז, באיראן מ־32 אחוז ל־52 אחוז ובעיראק מ־43 אחוז ל־70 אחוז.

החטאת היעד של שינוי המבנה המשקי גרמה לתסכול רב אצל מפיקות הנפט, מה גם שלאחר שנפגעו בשנים האחרונות מהירידה החמורה בהכנסות מיצוא הנפט, התבדר להן שתלותן בעולם המתועש לא רק שלא פחתה אלא גדלה. במחקרו כותב פרופ' גד גילבר: „תלות זו (במערב וביפאן) ניכרת בעיקר בשני עניינים: תלות בהכנסות הגובעות מצריכנות עיקריות ותלות באספקת מחורות וטכנולוגיה. התפתחות זו באה על רקע שיעורי הצמיחה הגבוהים עבור צריכה והשקעות, שהשתרשו בשנות השפע של „עשור הנפט". שיעורי הצמיחה גבוהים אלה יצרו שרשרת של הרגלים וציפיות והאליטות במדינות אלה מתקשות להפחית הוצאות". מדינות במערב, כארה"ב ובריטניה, בעצמן מפיקות נפט גדולות, יכולות להשפיע על רמת מחירי הנפט בשוק. הערבים צריכים להתחרות על השוחקים במערב וביפאן במפיקי נפט אחרים ולהוזיל מחירים. ההכנסות של סעודיה, למשל, מיצוא נפט הסתכמו בשנת 1981 ב־113.2 מיליארד דולר ואילו בשנת 1986 ירדו ל־16.3 מיליארד דולר כמחירים שוטפים. ארה"ב רכשה בשנים האחרונות כמויות נפט גדולות יותר בסך העממית מאשר בסעודיה. לערבים התברר שבתחום אספקת הסחורות אין תחליפי הולם לטכנולוגיה המערבית, מה גם שכתוצאה מ־ההתקשרות לטכנולוגיה זו במהלך בנייר התשתית הפיסית והקמת התעשיור הפטרוכימיות, נעשה המעבר לטכנולוגיה חלופית בלתי מביר גם מבחינה כלכלית.

מפיקות הנפט התכוונו לנצל את שנות הגאות כדי לעשות שינוי מבני במשקיהן, אך הכוונות התממשו באופן חלקי ביותר

מן הבחינה הפוליטית, גברה תלותם של המשטרים במעמדות ובמיוחד הפרט בארה"ב על רקע מלחמת איראן־עיראק. האיום האיראני לפגוע במשטרים אלה בשל תמיכתם בעיראק. התמודדות שהיו במשך „עשור הנפט" ובשנות השפל האחרונות השפיעו במידה רבה על מצרים, ועיראק ועל איראן. מבחה של איראן טוב משל האחרות ובכך, בין השאר, אפשר להסביר מדוע היא מחזיקה מעמד במלחמה המתמשכת. הכנסות השיא של איראן מיצוא הנפט, בתקופת שלטונו של השאה, היו 21 מיליארד דולר בשנה. בשנים 1984–1982 ירדו ההכנסות ל־19 מיליארד דולר בשנה והסתכמו ב־1986, שהיתה שנת שפל במחירים, ב־16 מיליארד דולר. ההוצאות הצבאיות של איראן לא גדלו בשנות המלחמה וחן תופסות, כביתי השאה, כ־10 אחוזים של התל"ג. תומייני הסב את התקציב הצבאי של הוצאות הרכש בימי השאה – כשמונה מיליארד דולר לשנה – להוצאות שוטפות של המלחמה. לעומת זאת, הכנסות עיראק מיצוא נפט ירדו מ־26 מיליארד דולר, בשנת השיא לפני המלחמה, לכ־10 מיליארד דולר בשנות המלחמה בעוד שחלקן של ההוצאות הבטחוניות עלה מ־15 – 20 אחוז לפני המלחמה ל־40 אחוז בשנות המלחמה.

מצרים, שב„עשור הנפט" הפכה להיות מפיקה גדולה, חדלה לייבא נפט בשלושה מיליארד דולר לשנה וייצאה נפט. כאותו סכום. כשלושה מיליון אזרחים מצרים, אשר נסעו לעבוד בעיראק ובמדינות ערב עשירות אחרות הכניסו לארצו המצרי מיליארדים של דולרים נוספים. נפילת מחירי הנפט, הירידה מהכנסות מתיירות והצטמצם מספר התיירים הערביים העשירים במצרים), הנסיגה בהכנסות מדמי מעבר של מיכליות הנפט (פחות מיכליות עברו את התעלה) והגבלות החמורות על הוצאות מטבע קשה מעיראק, הפחיתו את הכנסותיה של מצרים ממקורות אלה מ־10 מיליארד דולר לחמישה מיליארד בשנה ומצרים זועקת לסיוע מוגבר יותר מן המערב, אך ספק אם תזכה בכך. הסיוע שהעניקה ארה"ב למצרים היה שלושה מיליארד דולר כשנה האחרונה, בלי סיכוי לגידול כלשהו. כיום סובלת מצרים מגרעון ניכר במאזן התשלומים ומחוב חיצוני בסך 38 מיליארד דולר, אשר מעיק עליה.

הארצות הערביות מפיקות הנפט יכולות להחליף מחדש בתנאים הנתונים רק על־ידי צמצום ראסטי בהוצאות שוטפות, למשל, לצריכה ולהוצאות צבאיות: אך הדבר אינו פשוט בשני התחומים – צמצום הצריכה והפיתוח עלול להביא לתסיסה חברתית חמורה ואילו הצמצום בסעיף הצבאי גם הוא אינו אפשרי בסל הוצאות המלחמה במפרץ הפרסי, ההוצאות לבטחון פנים ומערכת התתקשרות המסובכת עם ספקי הנשק המערביים. ביטולם של חוזים שנחתמו לטווח ארוך יעלה הון תועפות, נוסף לעובדה שחלק מהסחורה כבר סופק.

פרופ' גד גילבר טוען, שמדינות ערב המדבריות, מפיקות הנפט (שעיקר הכנסותיהן באו מיצוא הנפט) לא נקלעו עדיין למשבר חמור, מכיוון שהן „אוכלות" את הרזרבות המוניטריות שלהן. כך טעודיה, למשל, שהשכילה לאגור רזרבה של 70 מיליארד דולר. בלוב המצב קוב יחלה, משום שקראפי צמצם את הפיתוח ופירק את השותפויות שהיו לו במערב – חלקו בקונצרן „פיאט" למשל. מדינות אלה ממתינות לשובה של הגאות התקות אינן בהכרח תקות שוא. „התשובה לכך טמונה בשלושארבע השנים הקרובות והחעריכות לגבי מחיר חבית הנפט בעתיד הן שונות ומנוגדות, מדגיש פרופ' גד גילבר. רק בתחומים מעטים הופרכו התחזיות בתעום האנרגיה. תחום זה מושפע ממשתנים רבים ומסובכים כגון דפוסי הצריכה באנרגיה, מציאת מקורות נפט חדשים, מציאת תחליפי אנרגיה ועוד. האמת הבדרנביל הוא ציון אחרה ברוך לפיתוח תחנות־כוח גרעיניות. שינוי בגורמים אלה או אפילו באחד מהם עשוי לחולל מהפכה במחירי הנפט, הוא מדגיש.

באשר לשאלה „מה טוב ליהודים ולמדינת ישראל"? התשובה מסובכת ביותר. אין כל בסתון שהמצב המשבר במדינות ערב, כמצרים למשל, לא תשפיע עליהן בטווח הארוך, לרעה. למשל, אם תפרוץ שם מהפכה פרומנטליסטית דוגמת המהפכה באיראן. אם גבוהה ההנחה, שהאחדות הערבית מסכנת את מבחנה של ישראל, הרי לפחות בטווח הקצר צביה ישראל רוחים, מכיוון שאחדות זו ספגה מכה קשה לא מעט בשל „עשור הנפט", על הכנסותיו העצומות. רחקה בתקופה זו ותמה מצרים על הסכם שלום עם ישראל ואילו עיראק תקפה מדינה מוסלמית אחרת – את איראן, הנתמכת על־ידי סוריה ולוב. פרופ' גד גילבר סובר של„אפקט הנפט" יש חלק גבבר במשבר העמוק שפקד את חוזן האחדות הערבית. ההכנסות מהנפט הידרדר עד לאבד את הפערים הכלכליים בין מדינות ערב. הפער גדל במיחד בכל הנוגע לרוחחת האוכלוסיה בין מדינות הנפט דלות האוכלוסין בחצי האי־ערב לבין המדינות המאוכלסות בעמק הנילוס. הפער הגדול בכל הנוגע למשאבים זמינים לצריכה ולהשקעה בין סעודיה או כוויית לבין מצרים או סודן העמיד את רעיון האחדות במבחן קשה ביותר – בפני תביעתן של המדינות הענייות לקבל חלק משמעותי בעושר הבלתי־צפוי. מכיוון שתביעה זו לא נענתה, חלה תפנית בגישת „העניות" למשמעות ולתוקף שייחסו לרעיון האחדות הערבית. במצרים נוספו אילוצים כלכליים ופוליטיים כבדי משקל לתביעתה לטיעד כלכלי משכנותיה עתילות ותמן. היה זה לא במעט סירוזבן של מדינות הנפט הערביות לענות על ציפיות אלה, אשר הוליך את מצרים לקמפ־דייוויד. צריך לציין שגם המתח בין שני משטרי הבעתי, המורי העיראקי, ניזון במידה לא מעטה מהפער הגדול במשאבים זמינים ובקצב ההתפתחות הכלכלית ההתעצמות בין שתי מדינות אלה, בשנים הראשונות שלאחר מהפך מחירי הנפט.

העובדה שמדינות הנפט לא קצרו הישגים מרשימים יחד בתחום הכלכלי והפוליטי יכולה להיות מוסברת, לפחות באופן חלקי, בכך שהן עצמן הופתעו מעוצמת הנאות. ככל שמדובר במדינות הנפט המדבריות, גרם לכך חוסר האיזון הבולט בין עתידות ההון ובין המחסור בכוח־אדם מקצועי־מקומי. זאת ועוד, מסכם פרופ' גד גילבר: „קליטתן של מבנולוגיות מתקדמות נתקלת בקשיים לא מעטים על רקע רפוסי ייצור מסורתיים ורמת השכלה שבנית־שכנולוגית, שעדיין לא הדביקה את ההתפתחויות הכלכליות במערב. בשר לאיראן ולעיראק, הרי המהפכה, ביחס לראשונה, המלחמה ביחס לשניה, פגעו קשות לא רק במה שכבר הושג בתחום הכלכלי, אלא בתוכניות רבות שהיו עתידות להתבצע. ההתפתחות במדינות הנפט המדבריות והמאוכלסות מלמדת כי אין קיצורי דרך. אין להמעיט בממדים ובמשמעות של התמורות שהושגו, אך חברות אלה מצויות רק בתחילת הדרך להשגת היעדים שהציבו לעצמן".

מספר הסטודנטים בסעודיה גדל מעשרת אלפים בשנת 1973 ל־102 אלף בשנת 1984

לספרות, אמנות ועיון

ראשון השתדלנים

מאת יוחנן גליקר

פילון האלכסנדרני, „הנביא", כתביו, כתב ראשון, הבתבים ההיסטוריים. הכתבים האפולוגטיים; בעריכת מרדכי דניאל־נבוקן, „מוסד ביאליק" והאקדמיה הלאומית הישראלית למדעים; תשמיד ליוז + 326 עמ'.

לא בכל יום מתפרסם בעברית תרגום חדש של ספרות יהודי עתיק. לעתים, כאשר מופיע תרגום כזה, עומד המבקר לפני בעיות רציניות. בספרים רבים, עדיין מקובל בספרות העברית (ולא כל הצדקה בימינו), כאשר מספר יהודי היהדות שבתוכנו המסוגלים לתרגם כהלכה הלך (ונכל) לתרבות מעבר אחר ותרגמים האנגליים. גם כאשר נעשה, התרגום מיותרת ממש, לא תמיד הוא נעשה על־ידי מומחה. לאותו מחבר או סוג ספרות, ולא תמיד הוא נבדק על־ידי מומחים.

התרגום שלפנינו יצא מן הכלל – גם מן הכלל שבמציעי הקודם וגם מתרגה כללים אחרים. המתרגמים הם מומחים, כל אחד בשטחו. פרופ' אריה כשר, המקדיש את שנים את הגולות יהודי אלכסנדריה ומצרים בתקופה ההלניסטית והרומית, תירגם את הכתבים ההיסטוריים. פרופ' דוד רוקח, המומחה לאפולוגטיקה היהודית בשלהי העת העתיקה ולחיכוכים בין יהודים לבין עובדי אלילים ונוצרים, תירגם את הקטעים שנשתמרו מתוך ה„היסטוריסיה". עורכת הסידרה כולה (ובמקום הכנה נמצאת עתה מהדורה עברית של כל כתבי פילון היהודיים מחמישה כרכים) היא פרופ' מרדכי דניאל־נבוקן, מומחית לפילון, לתרגום הטבעים, ולספרות ההלניסטית היהודית בכללה, שפרסומיה בצרפתית הביאו לה שם עולם. היא גם תירגמה לעברית את המאמר הקצר „על חיי משה" ואת שני הספרים „על חיי משה".

כל אחד מן התרגומים האלה מלוהה בהערות מפורטות, שהן פירוש של ממש לספר הנדון – גם פירוש לקורא העברי שיקרא אותו רק מתרגום זה, וגם הנמקת התרגום, במקום שיש בעיות בנוסח המקור, לקורא המומחה. יש גם הפנות שרק הקורא המומחה לדבר יבין אותן (למשל, הערה 39 בעמוד 219 והאם כתב אריסיפוס מחוה בשם „קדר" או „אגב, צ"ל, „קדק", אך איני מתלונן על כך. הקורא מתרגם בלבד יכול לעצמו את הערות המעולות לו, והקורא המומחה ייצא נשכר מן הפירוש הזה, שנעשה בידי מומחים. גם המבואות מתרשים דברים שלא נאמרו עד כה בהלכה במוסר המודרני. במבואה ל„על חיי משה", מראה מרדכי דניאל־נבוקן מדע אין ספר זה שייך (כמקובל) לסידרה הביוגרפית של אבות האומה, אלא הוא יצירה אפולוגטית העומדת כרשות עצמה. במבואה ל„היסטוריסיה" מראה דוד רוקח במקראות מפורשים מדע היה, ככל הנראה, ספר זה של פילון אחד ממקורותיו של יוסף בן מתתיהו בחלקים האפולוגטיים של כתביו, עד שהוא נגרר אחריו לעתים בטעות מלה במלה. במבואה לכתבים ההיסטוריים, מסכם אריה כשר כמה מן המחקרים של השנים האחרונות (ורובם מוקדשים לבעיות הכתבים ההיסטוריים, מסכם אריה כשר כמה מן המחקרים של השנים האחרונות (ורובם מוקדשים לבעיות הכתבים ההיסטוריים, מסכם אריה כשר [illegible] דרכי מעמדם המשפטי של יהודי מצרים, יהודי אלכסנדריה בפרט. [illegible] הקיצונים, שבתחילת הספר מסייעים. לא רק לקורא המסכיל, אלא אף לחוקר ולקורא הזקוק, אם כי אינו יודע מה היה הכתוב בתרשים מקורות יוונים ולאטיניים בתרגום אנגלי LOEB (עמ' ליז) קצרה של דבר, לפניו לא רק תרגום שנעשה על־ידי מומחים, אלא גם עבודת מדעית, המקדמת את המחקר בכתבי פילון ודקים – וכל זה בעברית, הדלה כל כך בתרגומים של ממש מן הספרות העתיקה המחוקרים על העולם היהודי והדתי.

לשון התרגום היא עברית – ובעיקרה עברית של ימינו – תוך נסיון לשחזר לה סגנון ספרותי. כבל האפשר, קשה, כמובן, לתרגם את סגנונו הספרותי של פילון, סגנון ממוצע ומקושט, המלא זכר־לשון מן הספרות היוונית. תירגם את הכתבים ההיסטוריים, פרופ' דוד רוקח, המומחה לאפולוגטיקה היהודית בשלהי העת העתיקה ולחיכוכים בין יהודים לבין עובדי אלילים ונוצרים, תירגם את הקטעים שנשתמרו מתוך ה„היסטוריסיה". עורכת הסידרה כולה (ובמקום הכנה נמצאת עתה מהדורה עברית של כל כתבי פילון היהודיים מחמישה כרכים) היא פרופ' מרדכי דניאל־נבוקן, מומחית לפילון, לתרגום הטבעים, ולספרות ההלניסטית היהודית בכללה, שפרסומיה בצרפתית הביאו לה שם עולם. היא גם תירגמה לעברית את המאמר הקצר „על חיי משה".

כל אחד מן התרגומים האלה מלוהה בהערות מפורטות, שהן פירוש של ממש לספר הנדון – גם פירוש לקורא העברי שיקרא אותו רק מתרגום זה, וגם הנמקת התרגום, במקום שיש בעיות בנוסח המקור, לקורא המומחה. יש גם הפנות שרק הקורא המומחה לדבר יבין אותן (למשל, הערה 39 בעמוד 219 והאם כתב אריסיפוס מחוה בשם „קדר" או „אגב, צ"ל, „קדק", אך איני מתלונן על כך. הקורא מתרגם בלבד יכול לעצמו את הערות המעולות לו, והקורא המומחה ייצא נשכר מן הפירוש הזה, שנעשה בידי מומחים. גם המבואות מתרשים דברים שלא נאמרו עד כה בהלכה במוסר המודרני. במבואה ל„על חיי משה", מראה מרדכי דניאל־נבוקן מדע אין ספר זה שייך (כמקובל) לסידרה הביוגרפית של אבות האומה, אלא הוא יצירה אפולוגטית העומדת כרשות עצמה. במבואה ל„היסטוריסיה" מראה דוד רוקח במקראות מפורשים מדע היה, ככל הנראה, ספר זה של פילון אחד ממקורותיו של יוסף בן מתתיהו בחלקים האפולוגטיים של כתביו, עד שהוא נגרר אחריו לעתים בטעות מלה במלה. במבואה לכתבים ההיסטוריים, מסכם אריה כשר כמה מן המחקרים של השנים האחרונות (ורובם מוקדשים לבעיות הכתבים ההיסטוריים, מסכם אריה כשר [illegible] דרכי מעמדם המשפטי של יהודי מצרים, יהודי אלכסנדריה בפרט. [illegible] הקיצונים, שבתחילת הספר מסייעים. לא רק לקורא המסכיל, אלא אף לחוקר ולקורא הזקוק, אם כי אינו יודע מה היה הכתוב בתרשים מקורות יוונים ולאטיניים בתרגום אנגלי LOEB (עמ' ליז) קצרה של דבר, לפניו לא רק תרגום שנעשה על־ידי מומחים, אלא גם עבודת מדעית, המקדמת את המחקר בכתבי פילון ודקים – וכל זה בעברית, הדלה כל כך בתרגומים של ממש מן הספרות העתיקה המחוקרים על העולם היהודי והדתי.

לשון התרגום היא עברית – ובעיקרה עברית של ימינו – תוך נסיון לשחזר לה סגנון ספרותי. כבל האפשר, קשה, כמובן, לתרגם את סגנונו הספרותי של פילון, סגנון ממוצע ומקושט, המלא זכר־לשון מן הספרות היוונית. הא המומחה לאפולוגטיקה היהודית בשלהי העת העתיקה ולחיכוכים בין יהודים לבין עובדי אלילים ונוצרים, תירגם את הקטעים שנשתמרו מתוך ה„היסטוריסיה". עורכת הסידרה כולה (ובמקום הכנה נמצאת עתה מהדורה עברית של כל כתבי פילון היהודיים מחמישה כרכים) היא פרופ' מרדכי דניאל־נבוקן, מומחית לפילון, לתרגום הטבעים, ולספרות ההלניסטית היהודית בכללה, שפרסומיה בצרפתית הביאו לה שם עולם. היא גם תירגמה לעברית את המאמר הקצר „על חיי משה".

כל אחד מן התרגומים האלה מלוהה בהערות מפורטות, שהן פירוש של ממש לספר הנדון – גם פירוש לקורא העברי שיקרא אותו רק מתרגום זה, וגם הנמקת התרגום, במקום שיש בעיות בנוסח המקור, לקורא המומחה. יש גם הפנות שרק הקורא המומחה לדבר יבין אותן (למשל, הערה 39 בעמוד 219 והאם כתב אריסיפוס מחוה בשם „קדר" או „אגב, צ"ל, „קדק", אך איני מתלונן על כך. הקורא מתרגם בלבד יכול לעצמו את הערות המעולות לו, והקורא המומחה ייצא נשכר מן הפירוש הזה, שנעשה בידי מומחים. גם המבואות מתרשים דברים שלא נאמרו עד כה בהלכה במוסר המודרני. במבואה ל„על חיי משה", מראה מרדכי דניאל־נבוקן מדע אין ספר זה שייך (כמקובל) לסידרה הביוגרפית של אבות האומה, אלא הוא יצירה אפולוגטית העומדת כרשות עצמה. במבואה ל„היסטוריסיה" מראה דוד רוקח במקראות מפורשים מדע היה, ככל הנראה, ספר זה של פילון אחד ממקורותיו של יוסף בן מתתיהו בחלקים האפולוגטיים של כתביו, עד שהוא נגרר אחריו לעתים בטעות מלה במלה. במבואה לכתבים ההיסטוריים, מסכם אריה כשר כמה מן המחקרים של השנים האחרונות (ורובם מוקדשים לבעיות הכתבים ההיסטוריים, מסכם אריה כשר [illegible] דרכי מעמדם המשפטי של יהודי מצרים, יהודי אלכסנדריה בפרט. [illegible] הקיצונים, שבתחילת הספר מסייעים. לא רק לקורא המסכיל, אלא אף לחוקר ולקורא הזקוק, אם כי אינו יודע מה היה הכתוב בתרשים מקורות יוונים ולאטיניים בתרגום אנגלי LOEB (עמ' ליז) קצרה של דבר, לפניו לא רק תרגום שנעשה על־ידי מומחים, אלא גם עבודת מדעית, המקדמת את המחקר בכתבי פילון ודקים – וכל זה בעברית, הדלה כל כך בתרגומים של ממש מן הספרות העתיקה המחוקרים על העולם היהודי והדתי.

לשון התרגום היא עברית – ובעיקרה עברית של ימינו – תוך נסיון לשחזר לה סגנון ספרותי. כבל האפשר, קשה, כמובן, לתרגם את סגנונו הספרותי של פילון, סגנון ממוצע ומקושט, המלא זכר־לשון מן הספרות היוונית. תירגם את הכתבים ההיסטוריים, פרופ' דוד רוקח, המומחה לאפולוגטיקה היהודית בשלהי העת העתיקה ולחיכוכים בין יהודים לבין עובדי אלילים ונוצרים, תירגם את הקטעים שנשתמרו מתוך ה„היסטוריסיה". עורכת הסידרה כולה (ובמקום הכנה נמצאת עתה מהדורה עברית של כל כתבי פילון היהודיים מחמישה כרכים) היא פרופ' מרדכי דניאל־נבוקן, מומחית לפילון, לתרגום הטבעים, ולספרות ההלניסטית היהודית בכללה, שפרסומיה בצרפתית הביאו לה שם עולם. היא גם תירגמה לעברית את המאמר הקצר „על חיי משה".

אחתם כתבים של פילון. שנכתבו בעיקר לצרכיו של קהל הקוראים היהודי – בעיקר הכתבים העוסקים בפרשנות אליגורית ו„מודרנית" לתורה – ייכללו בכרכים הבאים של מהדורה עברית זאת. בכרך זה נכללו מספר כתבים „אפולוגטיים", שמטרתם העיקרית היא להציג לפני הקורא החוצי – שכל מה שידוע לו על תורת משה וחיי זאת התרבות של קהילות ישראל הוא רכילות מוגזמת ומעוותת – את היופי והנשגב שבדת ישראל. דבר זה נעשה, גם בדרך השוואה של חיי היהודי המצדע ושל חייהן של כתות יהדות שאינן ממצדעות, כגון האיסיים. ה„תיראפאוטים" – עם הנחלות הוא־ר־ריסון. שבחיהם של היהודים והדומים (ולעתים אפילו הטובים שבהם), וגם בדרך של „פירוש מדעי" של תרבה מסגנות. הוא, מסיפורי המקרא, ומנהגי ישראל. כדי להראות לקורא שכל הטוב והמעולה שבתרבות יון ורומא כבר מצוי בתורת משה ובספרות, והפרשן האמון על תרבות יון יכול להוכיח זאת באותות ובמופתים.

במקום זה, בראי להוכיח לקורא העברי שאלכסנדריה של מצרים היתה, כבר מאות בשנים לפני תקופתו של פילון, אחד מסרכזי התרבות היוונית העתיקה. ה„מיסיאון" של אלכסנדריה, שהיה מעין תעודה של ספריה גדולה שכללה את כל יצירות הספרות היוונית שניתן היה להשיגן, מכון למחקר ופרשנות של הספרות היוונית ומשנה מעין אוניברסיטה, שבה הוא הסתרים גם פרשני ספרות שפיתחו את פירושיהם ומחקריהם ברבים וגם מורים לתלמידיהם – מכון מפואר זה משך אליו בשנין הרחוקות כמה מגדולי הספרות, המדע והפילוסופיה בעולם היהודי. פילון בדל, אישה, באחד מגדולי הרבנים של תרבות יון העתיקה. על בקיאותו של פילון בעברית, בתשמדת הספרותית העברית, עדיין נטושה המחלוקת בין החוקרים. אך כל מי שמצוי אצל ספרות יון הקלאסית, אין לו. אלא לקורא כמה עמודים מכתבי פילון כדי לעמוד על בקיאותו במכתבי הספרות, המדע והפילוסופיה של יון העתיקה שהיו מצויים אצל הקורא המשכיל בן זמנו. המחקר הקלאסי אף יוסיף על כך, שיש כמה וכמה קטעים מיצירות ספרות ופילוסופיה יוונית שלא הגיעו לידינו בשלמותן, ואותם קטעים מתן המתמדת, בין היתר, בכתבי פילון.

גם מבחינה זאת היה פילון אביטיפוס לכמה וכמה מנהיגים רוחניים יהודיים מאחרים יותר – בתור חוקר של יהדי ספרד, במאה ה־10 (בעיקר בגרנאטה), ובאה"ב של יהדות האמריקנית מנהיגים יהודיים הנאמנים לתורת משה ולספרות האומה, שתנכה גם על ברכיה של התרבות „הכללית" שמסביבם, ומקום שניתן ל„פיוט אישיות" או „אמונות בפעולה", תראו גם בחיבום וגם בכתביהם שאפשר לאחד „תלמוד תורה עם דרך ארץ". יותר מזה: שכל מה שטוב והגון ונעלה בתרבות הנוכרים, כבר מצוי מעיקרו בתורת משה, ואין על הפרשן המצוי אצל שתי תרבויות אלו אלא לבא ולהוכיח בפשיטות שכך הדבר.

★

אם כן הדבר, מדוע, השתמרו כתבי פילון רק בשפות היווני בחלקם רק בתרגום מקור זה לארמנית) – ומדוע אוכלו אנו רק שנה לתחילתו של תרגום מלא ומסמך של [illegible] הקדמה [illegible] ודעתו [illegible] מבוא [illegible] בספרן מיוחד לחשיב את ה„מגמים" למקשמם.

המאה העברית יודעת אוצר הולך ומעשיר של מסכתות ונכים, כבולים, אשר מושתתים על סמך מילולי שעניינו מלחמה („מלחמת הדרכה", „מלחמת גוג ומגוג", „מלחמת הגבורות", „מלחמת הכוכבים", „מלחמת מעברים", „רב המלחמות" ועוד). לאלה אפשר יהיה להוסיף עתה ציווף „מיליטאנט" חדש – „מלחמת התרגומים".

בפראקטיקה של מלאכת התרגום, כמו בתחומי יצירה רבים אחרים, כמדומני, אין כל פנים הנעצות חלוטות בשלעצמן, ואפשר שקבאת מתרגמים תוסיף תרבות ותרבה ספרות לא פחות מאשר חלשות יהדות של מופרים. לשונות וקולטורות רבים כבר נסתיר בזרוחות על איכותו של מבצע תרגום זה או אחר אלא שקריאת הגיגר הנמרצת והעברית של אהרוני וסגנונו הפולמוסי־מליטאנטי, החריף במיוחד במקרה זה, אם לא פרובוקאטיבי־משהו, מעודדים בהקשר זה לשאול: „הבעעתוח"

נראה לי, שכל הבא לנקוט עמדה בוויכוח, בין ברמה עקרונית ובין בקטיגוריה מרכזית, מן הראוי שיעמה לשחזר קודם־כל את הנחות היסוד וכללות. „מבנה הדעת" האישי, האילוצים הנסתרים ו„הפואטיקה הערגומית", שלאורם הלך ומשך כל אחד מהשנים, בבחינת „שנים אחזום בשלום עליהם". אבל, אפרים לזה כמה הנחות והערכות עקרוניות.

*) יודעים גם תרגומים של בימין הרשובסקי ושל גניה בנשלום לכמה מיצירות שלום עליכם, אך המגמה להתמקד בקריאת־הגיגר של אהרוני מנעה בעדי להתייחס גם לאלו כמסגרת מוגבלת זו.

אדם והוגה

מאת צבי קורצווייל ונורית בן־כסט

ש"ה ברגמן

ברגמנו, המעידה על נסייה לעצמאות רוחנית וחיפוש דרך משלו, אם כי הוא נשאר, כאמור, רוב ימיו בתהליך החיפוש עצמו. פראגיו ברגמנו דגל בבלבדיות התפיסה האמפירית, הקרובה בכידת מה לאמפיריזם האנגלו־סאקסי, תוך דחיה מוחלטת של השיטות של קאנט ושל האידיאליזם הגרמני – כולל זו של הגל – שהיו אז כוחי הפילוסופיה האקדמית הקונסרבטיבית ביותר. עיצוב הפילוסופי של ברגמן התרחש בצילו של פילוסוף מוערץ זה שתורתו הבהירה, המנובטת והמפורסמת היוותה עדוה מבדיה למדי שתלמידיו ילמו ברדיו. ובכל זאת מצד ברגמן כבר בצעירותו בגאמנות לעצמו ולנטיות ליבו, משלא מצא ספיק בתורה הסדרה בכפר סמוך לפראג ושכביתם ותארה מפעם לפעם בחפשותיו. לימוד העברית ההצטרפות לתנועה הציונית תרמו לגיבוש נוסף של תפיסותיו היהודיות, ופתחו בפניו מקורות יהודיים נוספים. בקיאות בתכנים יהודיים וחשיפת משמעותם נראו לו כביטוי העיקרי להגשמה היהודית הדרושה חיזוק והעמקה מתמידים, ויש לציין שבמשך כל חייו הוא שקד על לימוד תורה מפיהם של סובי הטורים: הוא למד תלמוד מפי של הרב אפי דל ומדרש מפיו של פרופ' א' אורבך יבדל"א. הרב כהן שכונה „הגיר" לימוד קבלה, במיחוד את גירסתו של הרב קוק, ושיעורי תניא ניתנו לו על־ידי הרב עדין שטיינזלץ. ביומניו יש תזכורות אין ספור לשיעורים אלו ולחשיבותם עבורו.

בגישתו הדתית היה ש"ה ברגמן יחודי, וכל ניסיון לאפיין אותו על פי אחד הזרמים המקובלים ביהדות זמננו הוא בלתי אפשרי. לא רק שהוא נמנע משלילתו של זרם כלשהו, אלא הוא אף קיים קשרים עם כולם, ביקר בכל בתי הכנסת וניסה לדלות מכל אחד מהם את המאור המיוחד לו. אם לצורך ההבנה מבקשים לציין מה העמדה הקרובה לו ביותר, ניתן לקבוע שהוא היה בסמוכים רבים קרוב יותר לזרמים המודרניים מאשר לאורתודוקסיה. אמונותיו לא עלו בקנה אחד עם כמה מאמונות היסוד המקובלות באורתודוקסיה, אם־כי ניתן לאמור שבעניינים תיאולוגיים, בניגוד לעניני הלכה, היתה מחלוקתו מתונה ביותר. למעמד הר־סיני הוא מתייחס, לכשל, כאל מיתוס, אם כי סוג מיוחד של מיתוס שהיונו מחייב וכמכוחו יש לכל אומה ואומה. „המיתוס הוא סביאות, אם־כי בעלת אופי שונה מן המציאות הפיסית או תפשית המוכנה לנו. כל מיתוס הוא באופן חלקי התגלות אלוהית. כל מיתוס הוא אמת בעיני אנשים בעלי תרבות מסוימת ובמקרה שלנו – בעיני האנשים שקיבלו את ההתגלות ביסוד של אמונתם. יש פה סוג מחד של אמת יחסית שבכל־זאת אינו זהה עם ספקנות. לו עלה בידינו לעבד את הרציונות הללו עיבוד נוסף היינו יוצאים נשכרים מאוד".

ב„אני מאמין" שלו, שנכתב שנים רבות לאחר הדברים שלעיל, מצוינת התגלות במעמד סיני כעובדה ולא כמיתוס. יש לציין כי בעדוב ימיו מאפיינת אותו מבחינה תיאולוגית־אמונית גישה יותר אורתודוקסית מזו שבצעירותו, אבל אולי אין לראות בשינוי זה נסיגה מעמדתו היסודית אלא רק הבדל שבגיסות ואולי וחוקא ב„אני מאמין", שכתן לקחל הזהב הפי שורד בדיו, היתה לברגמן כוונה ברורה להשפיע על קהל שומעיו בכיוון להתקרבות דתית ושאיפה זו היא אשר הכתיבה את סגנונו.

נושא ההגדה העצמית במכתבם של הורים ביחוד אף פעם לא היה חשוב דיו בעיני ברגמן עצמו. חזיתו הדתית הדרושה חיזוק והעמקה מתמידים, ויש לציין שבמשך כל חייו הוא שקד על לימוד תורה מפיהם של סובי הטורים: הוא למד תלמוד מפיו

هكذا صدر الأصل

...והיה העקוב למישור" כאלגוריה

מאת מאיר בוסאק

...קרי יצירתו של ש. י. עגנון הגיעו למסקנה, שאחר ...פיניה היא מורכבותה משכבות מוסתרות בצד ...יות. הראשונות מרומזות בסמלים, בדימויים, ...אפורות ובהשלכות אלגוריות. הדגי כדוגמה, למשל, ...גוריה שב„מאיר לאוהב", אך כנראה – גם בסיפור ...ה העקוב למישור" סמונה אלגוריה.

לאורה לפניכם סיפור ועלילה פשוטה.

...עשה ביהודי מנשה חיים ואשתו קריינדל טשארני, ...ו והתפרנסו בכבוד בעירתם בוצץ כבעלי חנות ...ה, עד שהופיע חנווני מתחרה וגרם להתרדשותם. ...ה חיים עזב את ביתו ויירדתו ויצא לקצן כסף ...ירות סביבתו כדי לשקם את עצמו מבחינה כלכלית. ...ביתו הוא עזב בעל כרחו, אך במרוצת הזמן שקע ...אנו בעולם הקבצנות. בלהישתו אחרי הכסף גם מכר ...בן אחר את כתב החבלה, שקיבל לדרכו מהרב. ...ת הקבצן הקנה, נמצא בבגדיו הכתב, הקשור בשמו ...ה, ואז הוכר מנשה חיים כפסח, אשתו נאלמנה, ...תרת להיכנס לכל גבר. ואכן, היא נישאה לאחר. ...ב מנשה חיים אחר שנים אחדות של גירוש בעירות ...תו, התברר לו האמת. נודע לו, שהנה אשתו ילדה בן ...לה הזרע. ביאושו השתכן הזעם בין המצבות בבית ...ות שבעיירה וכחולף זמן מה גם בת שם.

...עלילה פשוטה ועם זאת מעוררת המחשבות. ש. י. עגנון ...ה הוריש בשנת 1907. בתחילה עבר כאחד ...לוגיים-הפועלים, אחר כך עסק בפפירוסים, בהוראה ...ים, היה מוכיח מערכת „העומר", מוכיר המשורר ...ר ישראלי של תנכ"ציון ומחבר בית משפט השלום ...ן. בעת ובעונה אחת פיתח את יצירתו הספרותית ...קורית ותרגם דברי ספרות לעברית. הייתכן, שאחר ...ם שנים של יישובה בארץ („והיה העקוב למישור" ...ם בהמשכים ב„הפועל הצעיר" בשנת 1912) יגלה ...ם, שהצליח להתעדות ולפעול בחיי הישוב הצעיר, ...קאפים כזו, היתעקות מהמציאות ובריחה לתיאור חיי ...ם של יהודים בעירות גליציה המזרחית בתחילת ...אה ה־19, עד שלא יישמע בשיטתו גם חיי המציאות ...רשה בא"?

...זאת ועוד, איך להסביר את העובדה ש. ש. מרגו, אשר ...פים הטופרים, שהיו ערים בשעתו כמוהו לבעיות ...ה של החברה היהודית בארץ ישראל ויצירתו ...קדשת בעיקרה לה, יתלהב עד כדי כך מ„והיה העקוב ...רשור", שילווה כסף מאנשים וישקיע גם את מעט ...פו בהוצאת הצאת ספרים כדי לפרסם בצורת ספר את

סיפורו הנ"ל של עגנון. המתאר לכאורה רק את חייהם של יהודי גליציה לפני כיובל שנים. האין לשער, שהמחבר וגם מרגו ראו בסיפור גם מעין אספקלריה למשהו אקטואלי או ביישובו?

ברור, ששום פירוש לא יוציא את הסיפור הנ"ל מידי פשוטו, מהתיאור המפסים של חיי המציאות הגליצאית, המעורבת באגדה, מהעלילה המופלאה ומאמנות השידוים הפסיכולוגי, שהעניק לסיפורו הנ"ל – ובכל זאת...

בנסיון חשיפת השכבה המוסתרת בסיפור הנרון השתמש כותב שורות אלה בסיפורו הגדול של עגנון „תמול שלשום", שנכתב אמנם שנים רבות אחרי „והיה...", אך מתאר את המציאות שבארץ בשנים, בהן נכתב הסיפור על מנשה חיים. העיון ב„תמול שלשום" מגלה, שאחת הבעיות הקשות של הישוב הצעיר היתה בשנת מירסום „והיה העקוב למישור" (1912) הידידה ההמונית מהארץ כגלל תעד העבודה המעטה הכלכלית של הפועלים היהודים, בהם התחרו הפועלים הערבים. אחר הפועלים היהודים בחיים אותנו ואומרים כבר מרגו את מלאכת הבניין בידי בלבנים, והקבלנים דוחים אותנו, שנות להם לעבוד בפועלים נכרים, שהנכרים עולים להם פחות" („תמול שלשום, הוצאת שוקן תשי"ג, עמ' 444). על אחר הפועלים היהודים מסופר – „אין לך כל עבודה בשדה ובכרם ובמרפה, שלא נטפל לה ואין לך כל עבודה שלא נידחה המנה על ידי ערבים" (שם, עמ' 52). והנה תמונה משוק העבודה –

„פתאום ושפעת ערבים כיסחה את המושבה. סיעות סיעות של שלושה, ואחר נגרר אחר כל סיעה. בשעה קלה נתמלאה כל המושבה ערבים ובשעה קלה נתבטלו כל היהודים בהיכה של אחוה אוכלסה. התחיל יצחק הרמתי הראשית שבנסיעות) מתפוח, כאילו נתגלגל ליריד של גויים. הניח בן לחייהו ידו על כתפו ואמר לו, ראה אתה אוכלוסא זו, פועלים הם שעובדים אצל אחינו האכרים (שם, עמ' 49). „מכוונים בתוך בגדיהם הקרועים עמדו כמה מחבריהם... מקצתם תקוה ופחד מחלחלים היו בעיניהם העצבות. תקוה למצוא להם פרנסת היום ופחד שמא יקרמום ערביים." (שם, עמ' 56) ושוב: „חוד גורשקין לדבר על הארץ ועל העבודה ועל האכרים ועל הפועלים, עד שהגיע לאותו מעשה, שעמדו כמה אכרים להזמין פועלים מצמדים. לא די שהגישו את המושבה במועלים ערביים, אלא שביקשו להוסיף עליהם מצרים ולסכן את הישוב בנכרים של הרץ" (שם עמ' 453).

המצב הכלכלי הקשה והסמוגות על האפשרויות שנחוון לארץ הוציאו רבים מהחלוצים מהארץ. אורגלברגר מברז אומר ליצחק „בן כמה אתה, מר שטר, בן עשרים וארבע (עגנון היה בשנת 1912 בן 24) מכל מקום תוכל, שיראו עליך באמצע ויאמרו זקן זה כשירדי ותיקי ארץ ישראל הוא. הכל יבישו עליך כעל דבר פלא, שכל שיש לו הוצאות הדרך חזר לזרע לארץ" (שם, עמ' 162). בבואו לפתח תקוה נתקל יצחק במישהו „הנרץ עליו אדם אחד ואמר לו, אי אתה אתנו גליצאי, שראיתיך אצל ידידיה רבינוביץ. לא חזרת לזרע לארץ" (שם עמ' 174).

יצחק עובר עם זקן אחר, צבע, שנעזר בנכדו. אבי הנער, בנו של הזקן... „הבחור ירד לאמריקה לנקט שם את מזלו" (שם, עמ' 220). מספר עמדים אחר כך מסופר על הנבר „נכרו תפס מעשה אביו וירד לאמריקה לתפוס את המזל" (שם, עמ' 265).

לעזיבת הארץ מקבילה עזיבה הארמה. יעקב מלסבב מספר על אחד המתיישבים – „פיסת קרקע היתה לו בחברה ומת עליה בקרות עתבה. בשותלה ובקשו להביאו למקום אחר, לא רצה. לא הארץ ממיתה ולא הקרחת ממיתה אלא עיזבת הארץ ממיתה. בשעת פטירתו הראה באצבעותיו על חלק אדמתו ואמר, בושנו מאד כי עזבנו ארץ" (שם, עמ' 385).

והנה הקשר בין הידידה מהארץ, שהיא עזיבת הבית, לנטישת החזות העצמית, היהודית שבעבודתיה – „אחר מסכרתי ושל יצחקו שהיה משכש מזבר בבמבאסה (בחלל אבנים אשתו לא יכלה לעבוד בפנעי הארץ חזר עמה לחוצה לארץ... עכשיו שהיא רד בחוצה לארץ, כניו גדלים בלא תורה והוא מתאבל עליהם ועל עצמו" (שם, עמ' 445).

ומתלונן הסופר – „הרעתנים יוצאים הנמושות משתירים. מה תהא עליה על הארץ והי שאלה שאין עליה תשובה" (שם, עמ' 102).

השוואת המציאות המתוארת ב„תמול שלשום" לעלילת „והיה העקוב למישור" מראה שזהה של הנרון. בדומה למצב הכלכלי הקשה ב„תמול שלשום", שמקודן, כאמור, בתחרות הכלכלית ותוצאותיו הידידה מהארץ, מצבו של מנשה חיים המרושש בשל התחרות והעזוב בגלל עזיבו את ביתו, את אשתו ועידידתו. אחת התרשמותו של מנשה חיים ועזיבתו את ביתו מעלה עגנון לרמה כללי־לאומית, כהשתמשו במשפטים, שהיום הדים למגילת איכה – קינה על חורבן העם והארץ. בתארו את התרוקנות ותחום של בני הזוג בכפרן, מספר עגנון – „בתחזה אצלם חלל גדול בכמות הסתורות, הפרוץ מרובה על הטעון, אך חסרי ה' לא תמו ולא כלו רחמיו" („והיה העקוב למישור, הוצאת שוקן, תשי"ג, עמ' סט) – משפט זה הינו הד לאיכה ג, כב – „חסדי ה' כי לא תמנו כי לא כלו רחמיו". רכושם של בני הזוג יודד למסין – „כל הזנים הרכושם ויתרוזנם ופקודתם היו לבזות לחיצי פגעיו" („והיה... ע"ש) ובאיכה – „הי לבזות לחיצי פגעיו" (איכה א, ע"ב) ובאיכה – „הי לבזות בת עמי" (ד, ו), על הידידה הכלכלית של יהודי העיר בוצץ מספר עגנון „ויבא מבני בוצץ כל עשרם (עמוד ע') ובאיכה – „ויבא מן בת ציון כל הדרה" (א, ו), בדלם מהיות של יהודי העירה בעיר מבלים „והמון קרא עליהם מועד" („והיה... עמ' עא) ובאיכה – „קרא עלי מועד לשבור בחורי" (א, טו), בצרותה הרבה זוכרת קריינדל טשארני את עברה „כאשר ישבה בחנותה כאחת הגבירות שבחי בסמוחה" (שם, עמ' כפי שהיתה היתה פעם „שרתי במדינות" (איכה א, א) ומנשה חיים – בצורתה שעה עמר מנשה חיים, הוי, לא עליהם כל עוברי דרך הוחיל" (שם, עז) ובאיכה – „לא עליכם כל עוברי דרך" (א, יב). לאחר שמנשה חיים יצא מביתו לחזר על העירות ולקבץ נרבות אמר עגנון „יהי כן מחלם של כל שונאי ישראל כאשר עוללת פה" ובאיכה – „תבא כל רעתם לפניך ועולל למו כאשר עוללת לי" (א, כב). בצאת מנשה חיים מביתו להיות קבצן בעירות, מעיר עגנון „ר' מנחיל לראות את האיש הישראלי האמון עלי תולע בא עד כבר לחם" (עמ' פג) הדברים הנם הד לאיכה „האמונים עלי תולע ובקו אשפותות" ד, ה).

כפי שהדגים ב„תמול שלשום", עזיבת הארץ, הבאה לעזוים למען הצאה חמרית, גורמת לנטישת החזות העצמית, להתרוקנות מהיוצר ההודי. המודה, כמו עובדת על מנשה חיים, שמכר בעבור כסף את כתב החבלה, אשר היה מעין תעודת הזהות שלו ובכך כאילו הוכחש להתנו. דבר זה גרם להיתנתקותו המוספת מהבית ולפרעור הזיכרון המשפחתי שלו. הארץ כאן רמז להתרוקנותם של חלק מהיהודים מהזהות המקורית, להתבטשותם ליהדי היהודי הזאת למען חיי רווחה בארץ לארץ רמז לכך סמון כבר בשם מנשה חיים, העשוי להתפרש: מנשה מלשון נשה, עובד וחיים – כינוי לתורה, שהיא „עץ חיים למחזיקים בה" (משלי ג, יח).

לאחר שנים אחדות של קבצנות בעירות, שונות החלים מנשה חיים, המסמל, אולי, את השמה אחרי שנים של נדודים בגלות – לחזור לביתו. „קץ קצה נפש ר' מנשה חיים נדודים והיה משתוקק ומתאוה ומצמה לשוב לביתו לפקוד את נחלו ולקומם הריסות מחרבו... וירחר נדר לו ויאמר, אם נתן ונתן בידי לשוב לביתי בשלום ולחדש את בית מחרבי ואחמה מיגיע כפי ודך מסחר ותיה כל אשר אקבל אשיב לכל נדיבה ושטל־מעבר כפל כפלים" (עמ' צג). הדברים מזכירים את דברי יעקב, אבי האומה, היוצא מהארץ, אך נלבו החלום על חזרתו אליה – „וידר נדר לאמר, אם יהיה אלהים עמדי... ושבתי בשלום אל בית אבי... כל אשר תתן לי עשר אעשרנו לך..." (בראשית כח, כ-כב). בדם לארץ יחזור יעקב רק בחלוף שנים רבות. וגם מנשה חיים יעשיך לנדר בעירותו, אך כמוך יחזור. „ומנשה חיים הלך בחבבה, כי אמר מנשה חיים בלבו מה תקותי כי אייחל, הלא בין כה ובין כה מבעני אלקים מעשר ולשה אשכיל בנכר שבחתי ומר יסיר לא יראו שבה, אדה נבחבה נבוכה ובחלחלי ותקפת ישועתי אין, על כן אלכה ואשובה אל ביתי" (עמ' קח).

לבו בשבר בת עמי" ד, ו), על הידידה הכלכלית של יהודי העיר בוצץ מספר עגנון „ויבא מבני בוצץ כל עשרם (עמוד ע') ובאיכה – „ויבא מן בת ציון כל הדרה" (א, ו), בדלם מהיות של יהודי העירה בעיר מבלים „והמון קרא עליהם מועד" („והיה... עמ' עא) ובאיכה – „קרא עלי מועד לשבור בחורי" (א, טו), בצרותה הרבה זוכרת קריינדל טשארני את עברה „כאשר ישבה בחנותה כאחת הגבירות שבחי בסמוחה" (עמ' עז) כפי שהיתה היתה פעם „שרתי במדינות" (איכה א, א) ומנשה חיים – בצורתה שעה עמר מנשה חיים, הוי, לא עליכם כל עוברי דרך הוחיל" (עמ' עז) ובאיכה – „לא עליכם כל עוברי דרך" (א, יב). לאחר שמנשה חיים יצא מביתו לחזר על העירות ולקבץ נרבות אמר עגנון „יהי כן מחלם של כל שונאי ישראל כאשר עוללת פה" ובאיכה – „תבא כל רעתם לפניך ועולל למו כאשר עוללת לי" (א, כב). בצאת מנשה חיים מביתו להיות קבצן בעירות, מעיר עגנון „ר' מנחיל לראות את האיש הישראלי האמון עלי תולע בא עד כבר לחם" (עמ' פג) הדברים הנם הד לאיכה „האמונים עלי תולע ובקו אשפותות" ד, ה).

כפי שהדגים ב„תמול שלשום", עזיבת הארץ, הבאה לעזוים למען הצאה חמרית, גורמת לנטישת החזות העצמית, להתרוקנות מהיוצר ההודי. המודה, כמו עובדת על מנשה חיים, שמכר בעבור כסף את כתב החבלה, אשר היה מעין תעודת הזהות שלו ובכך כאילו הוכחש להתנו. דבר זה גרם להיתנתקותו המוספת מהבית ולפרעור הזיכרון המשפחתי שלו. הארץ כאן רמז להתרוקנותם של חלק מהיהודים מהזהות המקורית, להתבטשותם ליהדי היהודי הזאת למען חיי רווחה בארץ לארץ רמז לכך סמון כבר בשם מנשה חיים, העשוי להתפרש: מנשה מלשון נשה, עובד וחיים – כינוי לתורה, שהיא „עץ חיים למחזיקים בה" (משלי ג, יח).

לאחר שנים אחדות של קבצנות בעירות, שונות החלים מנשה חיים, המסמל, אולי, את השמה אחרי שנים של נדודים בגלות – לחזור לביתו. „קץ קצה נפש ר' מנשה חיים נדודים והיה משתוקק ומתאוה ומצמה לשוב לביתו לפקוד את נחלו ולקומם הריסות מחרבו... וירחר נדר לו ויאמר, אם נתן ונתן בידי לשוב לביתי בשלום ולחדש את בית מחרבי ואחמה מיגיע כפי ודך מסחר ותיה כל אשר אקבל אשיב לכל נדיבה ושטל־מעבר כפל כפלים" (עמ' צג). הדברים מזכירים את דברי יעקב, אבי האומה, היוצא מהארץ, אך נלבו החלום על חזרתו אליה – „וידר נדר לאמר, אם יהיה אלהים עמדי... ושבתי בשלום אל בית אבי... כל אשר תתן לי עשר אעשרנו לך..." (בראשית כח, כ-כב). בדם לארץ יחזור יעקב רק בחלוף שנים רבות. וגם מנשה חיים יעשיך לנדר בעירותו, אך כמוך יחזור. „ומנשה חיים הלך בחבבה, כי אמר מנשה חיים בלבו מה תקותי כי אייחל, הלא בין כה ובין כה מבעני אלקים מעשר ולשה אשכיל בנכר שבחתי ומר יסיר לא יראו שבה, אדה נבחבה נבוכה ובחלחלי ותקפת ישועתי אין, על כן אלכה ואשובה אל ביתי" (עמ' קח).

לבו בשבר בת עמי" ד, ו), על הידידה הכלכלית של יהודי העיר בוצץ מספר עגנון „ויבא מבני בוצץ כל עשרם (עמוד ע') ובאיכה – „ויבא מן בת ציון כל הדרה" (א, ו), בדלם מהיות של יהודי העירה בעיר מבלים „והמון קרא עליהם מועד" („והיה... עמ' עא) ובאיכה – „קרא עלי מועד לשבור בחורי" (א, טו), בצרותה הרבה זוכרת קריינדל טשארני את עברה „כאשר ישבה בחנותה כאחת הגבירות שבחי בסמוחה" (עמ' עז) כפי שהיתה היתה פעם „שרתי במדינות" (איכה א, א) ומנשה חיים – בצורתה שעה עמר מנשה חיים, הוי, לא עליכם כל עוברי דרך הוחיל" (עמ' עז) ובאיכה – „לא עליכם כל עוברי דרך" (א, יב). לאחר שמנשה חיים יצא מביתו לחזר על העירות ולקבץ נרבות אמר עגנון „יהי כן מחלם של כל שונאי ישראל כאשר עוללת פה" ובאיכה – „תבא כל רעתם לפניך ועולל למו כאשר עוללת לי" (א, כב). בצאת מנשה חיים מביתו להיות קבצן בעירות, מעיר עגנון „ר' מנחיל לראות את האיש הישראלי האמון עלי תולע בא עד כבר לחם" (עמ' פג) הדברים הנם הד לאיכה „האמונים עלי תולע ובקו אשפותות" ד, ה).

כפי שהדגים ב„תמול שלשום", עזיבת הארץ, הבאה לעזוים למען הצאה חמרית, גורמת לנטישת החזות העצמית, להתרוקנות מהיוצר ההודי. המודה, כמו עובדת על מנשה חיים, שמכר בעבור כסף את כתב החבלה, אשר היה מעין תעודת הזהות שלו ובכך כאילו הוכחש להתנו. דבר זה גרם להיתנתקותו המוספת מהבית ולפרעור הזיכרון המשפחתי שלו. הארץ כאן רמז להתרוקנותם של חלק מהיהודים מהזהות המקורית, להתבטשותם ליהדי היהודי הזאת למען חיי רווחה בארץ לארץ רמז לכך סמון כבר בשם מנשה חיים, העשוי להתפרש: מנשה מלשון נשה, עובד וחיים – כינוי לתורה, שהיא „עץ חיים למחזיקים בה" (משלי ג, יח).

לאחר שנים אחדות של קבצנות בעירות, שונות החלים מנשה חיים, המסמל, אולי, את השמה אחרי שנים של נדודים בגלות – לחזור לביתו. „קץ קצה נפש ר' מנשה חיים נדודים והיה משתוקק ומתאוה ומצמה לשוב לביתו לפקוד את נחלו ולקומם הריסות מחרבו... וירחר נדר לו ויאמר, אם נתן ונתן בידי לשוב לביתי בשלום ולחדש את בית מחרבי ואחמה מיגיע כפי ודך מסחר ותיה כל אשר אקבל אשיב לכל נדיבה ושטל־מעבר כפל כפלים" (עמ' צג). הדברים מזכירים את דברי יעקב, אבי האומה, היוצא מהארץ, אך נלבו החלום על חזרתו אליה – „וידר נדר לאמר, אם יהיה אלהים עמדי... ושבתי בשלום אל בית אבי... כל אשר תתן לי עשר אעשרנו לך..." (בראשית כח, כ-כב). בדם לארץ יחזור יעקב רק בחלוף שנים רבות. וגם מנשה חיים יעשיך לנדר בעירותו, אך כמוך יחזור. „ומנשה חיים הלך בחבבה, כי אמר מנשה חיים בלבו מה תקותי כי אייחל, הלא בין כה ובין כה מבעני אלקים מעשר ולשה אשכיל בנכר שבחתי ומר יסיר לא יראו שבה, אדה נבחבה נבוכה ובחלחלי ותקפת ישועתי אין, על כן אלכה ואשובה אל ביתי" (עמ' קח).

הוא החלים להפסיק את נדודיו ולחזור לביתו, אך לפני שובו הודמן מנשה חיים לשוק הגדול, לשם באים מחרים וחבונים, תגרים וקניינים רבים מכל עיירות הסביבה – מעין גלות יהודית בעיר אנפין. כהסתבבו בין הדוכנים שמע מנשה חיים קבצנים שרים, אחד מהם – „עוד השירה בין שיבצו ואיש אחד יוריאנו – הלך ילך ובכה, נושא כלי זמרה. בא יבוא ברנה ושירה על הגבירות שרתי במדינות" – רמז לשיר המעלות. „בשוב ה' את שיבת ציון היינו כחולמים. אז ימלא שחוק פינו ולשוננו רנה. אז יאמרו בגויים הגדיל ה' לעשות עמהם" („תהלים קכו) ולחלוטות הגדלים, שנשאו עמם הפלגתם בעלות לארץ, אך בהגיעם אליה מצאו חיסר מבחה... ושוב שיר של קבצן אחר: „הראיתם אומלל כמותי / נפשי ותי נפשי שואלת / שבתי לאחר מותי (מבחנה, אולי, לעם הנחשב בגלותו כמת והנה התרוחש גם התחיה) ובביתי בעולה הילת / שכתי אל עולם הזעוה / ובעדי מנדה כל דלת" (עמ' צט) (הלולוצים המבקשים עבודה ונידחים על ידי האברים וזהוזים). מנשה חיים המסתובב בשוק שומע קול קבצנית שרה ברבית כאילו מפי קריינדל טשארני, המסמלת את הגלות העזוהה. בדימויים המקבלים אצל הקרוזים מקשר שבין הארץ לעם והא כקשר שבין אשה לבעלה. בבואו על חזרת הפם לארצו מגלות ככל אשר הנביא ישעיהו לא יאמר לך עוד עזובה ולארצך לא יאמר עוד שוממה, כי לך יקרא חפצי־בה ולארצך בעולה. כי חפץ ה' בך וארצך תבעל. כי יבעל בחור כתולה יבעלוך בניך..." („היית לפרת תפארת" (סה, ג-ה) וכראי לעמוד על המלים האחרונות האלה, כשמשמעות שם אשתו של מנשה חיים, שנעזבה על ידי בעלה היא קריינדל. – עזרה – טשארני – שחורה ד"א עזרה באמלתה.) ושרה הקבצנית בשוק „מארשרת היתי בקיני / ויהי לי גם איש ובית / אך בעלי נסע מני / ובביתי עלה שית". (ואדבן־הארץ ונידוש העם) „אמר אחוזה ממרחקים ותוא פרנסה הגונה / וישיבני במחשכים (באיכה – במחשכים חשיבני) עלהם, אומללה עצומה" (עמ' צט).

תיאור שובו של מנשה חיים לביתו הוא נקודת הכובד כהסבר האלגורי של היצירה, אך טרם נגיע לנקודה זו נחזור לשם הסיפור – „והיה העקוב למישור". כמה אידוניה מרה בשם זה, שמשמעו – העיוות בא על תיקונו מה בא בתיקון מנשה חיים, שכמשך שנים נע הנד זחי וחי קבצן מעיר לביתו, מבא בשובו את ביתו בידי זרים – אשתו נשואה לגבר אחר והיא אם לבנו של אותו גבר. הא, מנשה חיים, נחשב למת. לא נותר לו אלא להתעורר בין מצבות בית הקברות. האות המזמה זה הגיעה שהמצבה, אשר עליה התנמנם השם מנשה חיים, והעבה אחרי מות האיש האמלל מקבר של הקבצן, אשר קנה את כתב החבלה, לקבר של מנשה חיים האמיתי!

ואולי עיקרו של הסיפור – דברי אחזתו של עגנון: אם נרד מהארץ, נעזב אותנו, ותהיה הסיבה אשר תהיה – יבואו אחרים וישתלטו עליה – וזן כבר עכשיו הערבים בנמשים את העבודה בארץ ובכך תלכים הנעשים הכוח וקמצע בה, הם הולכים ומתרבים בעלותם אליה ככות עבודה הם מאיצות הסביבה (מצרים) הם הם שיקיטו כאן את הדורות הבאים, שעה שבמנשה חיים עזב את הבית בחיותו עדיין ללא ילדים – וכך אנו, הקוראים, יודעים מהארץ בלי להשאיר בה דור של משיבים. אנו, היהודים המעטים בארץ, לא יישאר לנו אלא למדר בין המצבות, בין המיטבאים הארכאולוגיים והתעודות, הדיסטוריות, הסמורות על עברו של העם בארץ זו, עם אשר נמש את אוצו ובשובו אליה לא מצא מקום להשתרש בה ולהתבנות בה מחדש.

ולסיום – אמת מתמיהה, בלתי נעימה, אך בלתי ניתנת להכחשה – את סיפורו „והיה העקוב למישור" כתב עגנון, כאמור, בשנת 1912. שנה לאחר מזה, בשנת 1913 עזב עגנון עצמו את הארץ, והתישב בברמניה וחזר לארץ רק בשנת 1924.

מעמודים בדפוס

...וחיה העקוב למישור

מאת שי עגנון

...ופר ... בדפוס

מינון נכון

מאת טליה רפפורט

...בנחום כהרגן, גלריה „בדיר", רחי גורדון, תל־אביב.

...אכנם רק לפני כחודש התייחס מדור זה לתערוכת הדפסים של פנחס ...הרגן ולספרו „אמנות אטומית". אך למרות סמיכות הזמן קשה שלא לחזור ...ליו שוב, לא רק משום שהוא אמן פורה היוצר ומציג בקצב שאין דומה לו, ...לא גם משום שפשוט אי אפשר לעבור בשתיקה על תערוכתו הנוכחית ...לדיה „בדיר", שכוללת שפע ציורים מן השנתיים האחרונות והיא הפתעה ...ויה אמנותית מרשימה.

...העבודות הנוכחיות ממשיכות במידה רבה את הדפסי התערוכה הקודמת ...ת הדיוקנים שבספר, אך מה שפורץ בהן בעוצמה חדשה הוא הצבע. ...בעבר לו כהרגן היה בדרך כלל מתון וחסוך. הפעם הוא מציג מספר ...בוצות של תמונות בגודל קטן וביניהן, שלרובן צבעוניות עזה, טכניקה ...נסנסיבית, קווי מיתאר כהים וכבדים, תומריות מודגשת, ועם זאת לא ...שנית אלא יכשה מעט אופי פרימיטיבי כמעט בוטה, אך רב־כוח.

...לפי שחזר בעיקר את פנחס כהרגן השכלתני, המתחכם והסטרילי מעט, ...הי הזדמנות לראות בו אחד אנושי יותר, כמעט אקספרסיוניסטי. יש לו ...ידה, לא משתפר. זה לא ממש ציור אישי או תשפיע באופן ישיר, אלא רק ...מזו והוא עדיין יוצר את לבטיו וכאביו לתוך מתכונת של ראש סכמאטי, ...מות אנונימית לטרי ובסדרה אחת סמטיית אפילו ביטוי הנושא את הצלב, ...הי הזדמנות לראות עוד בארי אנושי אמיתי, כמעט אקספרסיוניסטי. יש לו ...ה נקרחות כגוע עם איפיוני הזדם הזה, אך הוא אינו זדם אינו עד הסוף. אין ...ה פרץ סתמי וחסר בקרה כמו חלק מהציוראקספרסיוניזם בן ומנגנו. כמי ...ה אנן שיחתי ומעמיק בעבר, הוא משיך לבנות את הטפה הציורית שלו ...תוך מחכמה גם בטלב שבו הוא כבר נותן לרגש להחלחל בין הדימויים ...ורים.

...ה שבולט בתערוכה הנוכחית הוא איזון ומינון נכון של רגש ושכל. ...הרגן אל היום ומחוד יותר, אינו נותן לשכל לעיר את התחושה ועם ...ה, אינו כאבר שליטה. הציור שלו נשכר כאוד מכך שהוא הידפה את ...חזיה הקשה של הראש המרכ־פילוסופי שלו. כללית, נוטבת בעבודות ...נכחיות אורחה של תליטות וניכור בין הדימויים הפשוטים המסורתיים ...ובם (דבור, ראש, סבע דומם: כד, פרחים, בערה, סכין) וגם אלו ...אקטואליים יותר (מטוס.

...הדמות הגמלונית בעלת הראש הגדול (כפי שציירהו אקספרסיוניסטים ...עלה או בקמן) של יסו הנושא את הצלב מופיעה בקבוצת עבודות,

המשרשות בעצמה תדיפה את יסודי האמן כפרגן תבחרי. יש שראשו תקוע בתוך הצלב באופן ממש בדוטאלי והעבודות הללו משקפות מצב נפשי קרוע. הפרצול האישי וגם התרבות־כללי ניכרים גם במספר עבודות בצבעוניות ואקספרסיביות מאוד, ביניהן זו שעליה רשומות המילים Jerusalem .D.C. יש כאן שוב התייחסות לבעייה של כאן ושם, ישראל – ארצות־הברית, מזרח ומערב, פרובינציה ומטרופולין, שמעסיקה את כהרגן מזמן.

בעבודות רבות מסוקמים הדימויים המנושמים והכבדים בחלל התמונה באופן שנוצרת תחושת ניתוק ותחסר קשר ביניהן. הראש הגדול והסכמאטי, המרוחף לעיתים על צידו הזכיר לי ציור של האיטלקי אגנו קוקי מ־1982, שבו מופיע ראש גדולמי עגק שוכב מעל בניין מוארך מאוד. פנחס כהרגן חודש מתקשה אמנם חלקית עם הפוסטמודרניזם, אך שומר על ייחוד ויצור מגמן אישי חזק ומרתק.

במשקל קל

מירית בת כסף, בבית יד לבנים, רחי מנקס, תיא.

מירית בת כסף מציגה בבית „יד לבנים" תערוכה של פסלים עשויים עץ, דיקט, קפיצים, ברגים, ידיות, אימוני נעליים ושאר מרכיבי „רדי מיידי" מצויים אחרים. לדבריה, הטיפול בחומרים הוא גלמי, גס ומחוספס במכוון מתוך מגמה להשאירם חשופים ופגיעים כחלק מן האמירה האמנותית. לפי הנרשמותו, נוצרת כאן אווירה קלילה ומחמה של חמור בתוספת אמירה רחה על הסגנון האנושי המיכאני יותר מאשר חדשה של פגיעות.

חלק מהפסלים נראים כמו טוטמים מודרניים בהיתם, דקיקים וגרוטסקיים, שרק להם פרופילי בשם מנוחבים בפתח־בבלים מחוסקה־בבודות שנות, ידיות מטיכה ו„מנואלות" לסיבוב הפעלה ידנית. אחד מהם, למשל, בנוי מקפסה מגורה ועליה מרזף שאפשר לסובבו, לשנר, שצורתו מזכירה כסא, ראש מרובע וחלול, אחוי דיקט אחוז בפיסיר עץ, שניתן גם לנגיעה.

בפסל אחר מנסה מירית כהרכספי ליצור לחץ או מתח על ידי הנחת עריסת מגחות עץ זו על גבי זו, שלחצות על בוגד הנתון בתוך קשת עץ. וכך מתקבלת תנועה בשקל ועומס זון אסתיאטיה של קשת חזק שיוצרים לחץ נגדי ועלולים לשלח אחד מן הקצה הזה הלולו לחלל. אך את הנבעה הישירה הזו מרכיכות, ואפילו מגחכות, שתי פוליות קבקבי עץ הנרצמות למרגלות כל הקונסטרוקציה הזו, כמו רגלים בעמידת צ'אפלין, וכך מתפוגג כל המתח.

יש לפסלים הללו צד הראיסטי, שהוא יותר צעצוני ומשועשע מאשר מיגלי, אף כי חומריהם שונים. יש בפסלים של מירית חן רב, אם כי במשקל קל.

שנים אחרון

(המשך מהעמוד הקודם)

...ר" (כנ"ל ובמקומות אחרים לרוב). בניגוד נבואית ...מדרות־משה, אני מרשה לעצמי לשער, שאילו שלום ...ליכם היה כותב, דרך משל (ועל אותו משקל) את ...מפס „אדך פיהל אז איך פלאך", כרקיין היה מסגר ...עות לו הסבה פיוטית בנוסח „נפשי נפכים תרסר" (או ...מו דומה לזה), ואילו אחרוני היה מעדיפו על מקומו ...חידנו למילים הפשוטות „אני מתפוצץ", והו.

שב. (חלק שלישי, פרק י"ב, עמ' 46)

„רד כיס יארן צורים, אחד ארך אביגה, אין דער ...דאיגער נאכט. אין אנדער סכוב פול כיס הן. א ...בזהרערע שענקים, א הייליגע יומטוב דיגע ...מאסענ־שע שענקים האט אראפגעגעדערט ...ארף אנזער שכוב... דעם וויסע כיסגעבעבע – ...געפאלצער שני־... אין די בת מלכה (בדוי) אין ...אנגעגעבן, פון אויבן בין אראפ. סיר־השירים ...דיג. ניין, וואס זאג אדך? – זי איז דער סיר ...הסרים אליין.

שב. „נכון אה, כן עתה, בלילה הזה, ביתנו בלא הן. ...נאה, הדור זיו ביתנו. דו קודש, זיו יום כוב, זיו ...מלכה, ידד ונה על ביתנו. נהה קדש, נוהה יום ...טוב, נשפך על ביתנו בלילה הזה. מפת השולחן ...– בלונן הסלב בנפילתי בסמרים... ובראה ...בת־המלכה בבראה השולמית אשר ...בסיר־השירים. זיו לה כיז סיר הסירים".

אב. „כלפני שנים, כך גם עכשיו. בלילה הזה, ביתנו ...בלארהן. יופי יחיד וכיחוד, יופי קדוש, חגיגי, ...מלכותי, ידד על ביתנו. והדר קדוש וגיגי נסוך ...על ביתנו בלילה הזה. בפת־הסולחן הלבנה – ...כסלב בחוד...

...ובת המלכה (בדוי) כולה, בראש ועד כף רגל, ...סיר־הסירים". לא. מה אני אומר? – היא סיר ...הסירים עצמו".

...בבנם כולל, נראה, שברקוביץ שמר כאן על הבדוים ...מתחבדי הציקרי (המשפט הכולל) ועל רוח הדברים. הוא ...לא השמיט שום פרט ארפדמאטדי או רכיב קונקריטי, ...מתפיע מתכונה המתארת אצל שלום עליכם. הכל זאת ...ין זהה בין הקטעים. ברקוביץ, כדרכו, הוסיף גם כאן ...דשון וחיזוק לימד המסטרדיליריזיד ונזקק לצורך זה ...תבנית הנוסאלית בשיבוש הזה (הגם שבוארייאציה ...עיסית): „באה הדור זיו ביתנו" (על מקל הדור באה זיו ...עולם" מאת הלל"ז) וכן הוא „ציפיר" את הבדוים ...פרמאלי לפיז מתוארת מפת השולחן. בעוד שלום ...ליכם העמיד היגוי כמאפורי, הנריקי ברקוביץ תאור ...ינוראטיבי המתבטס על צורת הדימוי „בפת השולחן – ...בלונן הסלב...". בצד שינויים אלה בולטות והשמטות ...אל כמה פסוקיות ובינוסים. „פון אויבנען בין אראפ", ...ניין, האן זוג איך" („סיר־הסירים־דיג". הביטוי הראשון ...מקי דגל דער ראש, או מלמעלה עד למטה) נתפס ...בחמי עממי שגור ונבוך יתר בל הבידה. ולכן לא הלם ...את הרבה הפיוטית הגבוהה ואת האווירה ...ריתמאנטית־יחודית שביקש לשוות לקטע הנ"ל. ...סיבה זו הרגה גם כגראה את דינו של הסני להיעלם (לא, ...מה אני מרבחזג) והא הרגר בהשמטה השלישית. הביטוי

הדיוקאי „שיר השירים־דיג", שהוא למעשה הטיה איזיבית כמרקניינית, על בסיסו של סם פרסי, הפך לתבנית פורמאלית של דימוי „בבראה השולמית אשר בסיר השירים", ומכאן נגזרה גם העכרת מרכז־הכובד הנושאי ממנה עצמה (בנרמלכה) אל הדיו שלה.

אחרוני ניסה אם כן לחזור למקור כמות שהוא ולהחזיר לו את הדברים ההולמים אותו. לאחר שסילק את הנוספת הפיוטית־מיסטית־הקלירית, הוסיף במקום הראוי את הניב. „מראש יעד כי פלאך", ברקוביץ הית מסגר ...ל. אבל קיבוב בי

הלוח הכללי | הלוח הנפוץ ביותר | טלפון 261211

דרושה
כתבנית אנגלית
RAD data communications ltd.
הכישורים הדרושים:
בעלת שליטה מלאה באנגלית – (ריגלי שפת אם), חשלה תיכונית מלאה, חדפיסה טובה מאוד באנגלית, בעברית – יתרון, ידוע נסיון עם מעבד תמלילים WORDMILL ושלקט מחושב. נסיון קודם של 3 שנים לפחות.
אנו מציעים לך עבודה מגוונת באוירה בגימה ודיאלוגית ובתנאים מצויינים.
5 ימים בשבוע – א'-ח' 07.30-17.00
תחילה עבודה מידית
ארוחות צהריים ואפשרות לסיסה מסודרת לנוחיות גרש דן.מועמדות מתאימות מתבקשות לכתוב אליו בציוף פרטים נסיון מקצועי הקודות חיים לפי הכתובת: רחוב חרוטיה 8, תל אביב 67910.
כל המדים יעבר ••• סודיות מובטחת
רד תקשורת מחשבים בע"מ... חברה צעירה ודינמית...
אנו מפתחים, מייצרים ומיצאים מוצרים ומערכות בתחום תקשורת מחשבים.

משאויר טעינה אווירית בע"מ
דרשים
★ **מלגזנים מקצועיים**
★ **עובדים בלתי מקצועיים**
שיוכשרו לעסוק בהעמסת תוצרת חקלאית
תנאים טובים למועמדים הכוללים:
- תנאים סוציאלים מלאים
- הסעות
- ביגוד
- ארוחות
- אפשרות לקביעות

נא להתקשר לטלפון 03-9715278 לפנות למשה

לרשת ארצית דרושות
נשות מכירה,
שכר 1800 + אחוזקות רכב, לכל חלקי הארץ
052-841946
04-246814
03-952886

RS שרותי נוח אדם
אז אר אס שרותי כח אדם
בכירים – מחשבים
לידיעת לקוחותינו: פתחנו מחלקה לכ"א בכיר בתחומי ניהול, מחשבים, הנדסה ואקדמיים.
למחלקת דרושים:
★ **אקטואר**
– נסיון בעבודה אקטוארית (שנתיים)
– תתכתבות בבחינות אקטואריות
– נסיון עם מיקרו מחשב – יתרון.
★ **מנהל מפעל**
– מפעל יצרני של 200 עובדים ב-3 משמרות
– מחנדס תעשיה וניהול או מכונות
– נסיון של 5 שנים בתפקיד דומה
– עדיפות למועמד שעבד בתעשיה תחליכית (רצוי תחום חמוון)
– ידיעת אנגלית וגרמנית יתרון.
★ **כלכלן**
– מתחיל, לא חיוני נסיון, הפיסה פיננסית טובה.
★ **מתנדס**
– מכונות/או יצור (רקע בפיוקח או כימיה)
– חבנה טכנית טובה מאד
– כושר חמצאה, פיתוח ותיכנון – חיוני!
★ **טכנאי משחב**
– טכנאי ל-P.C עם נסיון מוכח
★ **מתכנת**
– שליטה בקובול שנתיים נסיון
– עבודה בסביבה D.B I.M.C. D.C (רק אלה העונים על כל התנאים – לתוקשר).
תנאים טובים למועמדים
אז.אר.אס, כיכר אתרים 134 ת"א טל. 202460 – נא לפנות לאסתי.

אש רבש (קנאות)
עם נסיון
מעניין בעבודה
לא חיוב בדרום.
ת.ד. 435 באר שבע

דרוש
כימאי
עם נסיון
בכרומטוגרפיה
נא להתקשר לרד סלעלים
חס.
מור אנליטיקה/מ.אס.אל
03-7516812
להתקשר מיום ראשון עד חמישי

דרוש
מסגר
בעל מקצוע ראיני
עם נסיון ביצור
מחליפי חום.
סודיות מובטחת
לפנות בכתב לת.ד. 1334 ת"א מ/1036

דרושים בחברת אגרונום
לתפקיד איש שדה והדרכה לעבודות פיתוח ושיווק של חומרי הדברה.
השכלה: אקדמאית בחקלאות (בוגר או מוסמך), כושר הבעה בכתב ובעל פה. בעל רשיון נהיגה חובה.
מועמדים יפנו בכתב יד ובצרוף קורות חיים ותאור נסיון קודם לאגף משאבי אנוש ת.ד. 60 באר-שבע. 84100
סודיות מובטחת

דרוש
מנהל עבודה בבנין
לניהול עבודות הרכבת גגות במרכז הארץ
כישורים נדרשים:
- נסיון 5 שנים בניהול עבודות גמר
- רשיון נהיגה
- מגורים במרכז הארץ – חכרחי
- עד גיל 45

לפנות בצרוף פרטו נסיון קודם לת.ד. 1962 חיפה (עבור רכז בניין)
מדינת ו מתחזקות לעשים הבנים כאחד

לחברה בענף הרכב דרושים:
מחסנאים
מנחל מחלקת צבע, צבעי רכב, לאחוד שדות צבאי
03-377074

למפעל תעשייתי דרושים/ות:
★ **איש אחזקה**
★ **עובדי ייצור**
★ **פקידה** אנגלית/עברית
לפנות לחברת "ברברת וולף" בע"מ רח' עמל 38 אזור תעשיה רעננה, טל. 052-449774

למפעל מתכת באז"ת בדקן ע"י אריאל
תכנת – טכנולוג C.N.C.
לקביעת התהליכ ייצור ותיכנון מתקנים בחריטה וכרסום רצוי מאיזור פ"ת והסביבה.
03/932434 03/9366968 (בערב)

למפעל תעשייתי בגוש דן
דרושים
1. **מכונאי אחזקה**
בוגרי ב"ס מקצועי
2. **מבקרי איכות**
בוגרי 10 שנות לימוד
אחראים, רציניים ומתמידים לאחר שירות צבאי.
תעבודה ב'3 משמרות.
מגורים באזור גוש דן – חובה.
המתאימים יפנו למחלקת כח-אדם טלפון: 03-740661.

למפעל גדול בבני ברק
דרושים
מכונאי אחזקה
1. בוגרי ב"ס מקצועי במגמת מכונאות
2. בעלי ידע במערכות הידראוליות ופנאומטיות.
3. נסיון בתעשיה – חובה.
להתקשר בין 8.30-14.30 03-741873 לחמדה או מיכל.

למפעל גדול בבני ברק
למשרד הייצור
דרושה
פקידה (למשרדת מלאה)
- אינטלגנטית, רציינית חריפה בעלת תגיון.
- כושר ריכוז וידע טוב בחשבון
- חשבלה חיבונית מלאה.

רצוי מעל גיל 30.
לפנות 8.30-14.30 03-741873 למיכל או חמדה.

מכונאי/ת שיניים
דרוש
למעבדת שיניים דוש-אור
תנאים טובים למתאימים.
לפנות לדוד 03-228970 03-227637

לשטחיחי כימל דרוש/ה
מוכר/ת מקדם/ת מכירות
למחלקות מכירה ברשתות השיווק
- גיל 25–35
- בעלי נסיון במכירה ליחידים
- בכרית שכונה – העבודה בשעות אחה"צ
- בסברית – לעבודה בשעות אחה"צ בלילה שלם.

נא להתקשר בין 9.00-18.00
טל. 052-362851 לאורנה.

שופר-סל א
דרושים
קצינ ביטחון
לאזור גוש דן
מועמדים בוגרי תיכון ובעלי רבב פרטי מתבקשים לפנות אישית
אל שופרסל בע"מ, רח' רוטשילד 79, נ"ת, למחלקת הביטחון, ביום ראשון 18.2.87 בין השעות 10.00-13.00, 16.00-18.00.

עירית תל-אביב-יפו מינהל החינוך, הנוער והתרבות
מרכז קהילתי "בית-דני" שכונת החקמה, טל' 378177
דרושים
- **סגן מנהל "בית-דני".**
כישורים נדרשים:
אקדמאי ניצי בתחומי החינוכה, בעל נסיון מוכח בניהול מיוסיב, כושר ניהול עצמי.
תאור התפקידה:
אחריות לכלה אדם וחומלי, אחריות לבצוע תקציב, יחוס, תכנון וביצוע פעילות חינוכיות וחמלילות.
- **מדריכים/ות חברתיים.**
- **מדריכה משחקיה חינוכית.**
- **מדריכי/ות נלגליות (שקטים).**

נא לשנות בכתב בצרוף קורות חיים ל"בית-דני", פיסגת כביר, שכונת החקמה ת"א, ת.ד. 19050, ולציין "מועמדים לבחירה".

הלוח הכללי
השלמן לא מוסיף לתלמ

"פרסום ארז" דרושים
1. **אנשי מכירות**
+ נסיון בשטח חפרסום (לא בדרישת מודעות)
2. **גרפיקאית ביצועיסטית**
+ נסיון במשרד פרסום
3. **מקדמה**
למשרדה מלאה.
03-614479

כתביות
מנוסות עברית ו/או אנגלית לעבודה מיידית לפי שעות שכר גבוה
תיגבור
ת"א רח' תל"חי 7.
03-282257/8

הלוח הכללי | הלוח הנפוץ ביותר | טלפון 261211

הצעה
שאי אפשר לסרב לת
אם אח/ת משוחרר/ת עצא עד גיל 25 בעל/ת חוב מסחרי גבוה
טלפון/: 379969, 03-370722
ותקבל/ו
- תכשרה על חשבונינו
- שכר גבוה בהתאם לקומאי
- חמריצים מיוחדים
- אפשרות קידום בחברה
- אחת ל-3 חודשים סוף שבוע על חשבונינו
- לאחר 6 חודשים פרטים טיפה לחוזל

למפעל בפ"ת
דרושים
א- **עובד בפניאומטיקה והידראוליקה**
ב- **פחחי רכב**
ג- **צבעי רכב**
ד- **מסגרים כלליים**
(אפשרות גם לקבלנים)
לפנות בטל': 03-909922 03-902030

U-MAN
עבור אחת מלקוחותינו חברת מחשבים גדולה בת"א
דרוש
איש מחשבים בכיר
מתנדס מחשבים (או בתר מדעי המחשב), בעל נסיון בשיווק למכירת תערכות מחוחכמות לארגונים גדולים. ידע במחרכות חוקנה SYSTEM וחשמורת – חכרחי.
תנאים טובים למתאים
לפנות לת.ד. 6610 ת"א 61066.
או בטל': 03-297741 לעמליה.
סודיות תשמר בקפידה.

למלון הילטון ירושלים
דרוש/ה
מנהל/ת יחסי-ציבור
- נסיון מקצועי בתי"צ ושיווק, עדיף בענף המלונאות או התיירות.
- נסיון בעיתונאות.
- שליטה מושלמת בעברית ואנגלית חובה, שפות אחרות יתרון.

מועמדים מתאימים יפנו בכתב יד בצירוף קורות חיים + תמונה (חדשה) למר אלון בן-דרור – מנכ"ל, הילטון ירושלים ג. רם – 91130.

לחברה יצרנית המובילה בבומקלים המשווקת מוצרים בכל הארץ
דרוש
מקדם מכירות
הכישורים הדרושים:
- השכלה מעל תיכונית רצוי אקדמאי בעל יוזמה וכושר עבודה.
- נסיון בשיווק, מוכח
- רכב רצוי
- מגורים באזור המרכז

תנאים טובים למתאימים
לפנות בכתב יד בצרוף קורות חיים לת.ד. 50054 ת"א 68125

מאגרי אנוש בע"מ שרותי כח אדם
חברה היחודית לתגבור כוח-אדם מיומן.
למשרדנו בת"א
דרושים:
- **מנהל/ת חשבונות**
סו ד.ב. בעיר המרכז עניר חברת אלקטרוניקה, השרה מלאה, נסיון בספרים, יכוא מקורות יתון, הנהאות, מערכת מחושבת דן מסמרות, חמלצות, אנגלית יתרון.
- **עובד רכש**
צעיר המרכ בעל נסיון של שנתיים בתחום רכש ורכיבים אלקטרוניים. יעסוק ברכש פנים ואוו. אנגלית חובה
- **מלחימה**
לאחר שרות צבאי אור מנוסים פתח"חעות
- **עובדי יצור**
לאחר שרות צבאי חכשרה תוחן במקום
- **מחסנאים**
בכל התחומים
- **דרוש בחור צעיר עם ידע בחשמל,**

עבור חברת חעוסקת ביבוא ציוד מחכה. אחשרות לעבודת מכירות. תנאים טובים לסתאימים!!!
דרך השלום 20 ת"א
03-336079, 03-337578, 03-333420

רחברה מובילה ברכש והפקת מודעות
דרושים
רוכשי מודעות מעולים
רק אם אתם מחשיבים עצמכם למצליחנים עם נסיון מוכח בברסום חריצות והוטעה נאה.
נא לחיות לעייני 03-653544 מחל מעום א'

למפעל תעשייתי
למפעל תעשייתי
למפעל תעשייתי דרושים/ות:
מלון לרום
קלאב הוטל טבריה
דרושים
★ **מנהל/ת הזמנות**
★ **מנהל/ת קבלה**
★ **מזכירות בכירות**
★ **מנהל מזון ומשקאות**
★ **שף מטבח**
כמו כן דרושים לנו בעלי מקצוע בתחום המלונאות:
★ **קבלה** ★ **קופה** ★ **מלצרות**
★ **מטבח** ★ **משק בית**
על המעוניינים לפנות בכתב אל רחוב אחד העם 14222 טבריה או להגיע למלון בין השעות 14.00-09.00 מדי יום לראיונות
סודיות מובטחת

למפעל תעשייתי באזור חיפה
דרושים/ות
מהנדס מכונות
- צעיר ונמרץ
- נסיון קודם אינו חכרחי

מבקר איכות
- בעל רקע טכני ונסיון של שנתיים בתעשיה
- בוגר קורס בקורת איכות

– על המועמדים להיות בוגרי צבא עד גיל 30
נא לפנות בכתב בצרוף קורות חיים לת.ד. 4496 חיפה מיקוד 31044 בצוון רקפ' 20 ע"ג המעטפה.

לאייר קונסולידטורס ישראל – ACI
דרושה
פקידת הנה"ח
ידע באנגלית ובתרפסה רצוי
נא לפנות בכתב לת.ד. 123 נתב"ג

gottex
לגוטקס מודלס בע"מ
דרושה
מודליסטית
בעלת נסיון
לקו חדש, בגדי-ים לילדים
לפנות לטל' כ"א 03-337725

עיריית רבת דרושים
עובדים סוציאלים כוללנים
במשרות חלקיות
תנאים מיוחדים למתאימים
בדבר פרטים נא לפנות למחלקת שרותי רווחה
טלפון: 08-939811
יחודה ברוס
ראש העיר

unitours יוניתורס
ISRAEL LTD. ישראל בע"מ
חברת תתיירות הדינמית מציעה לך להצטרף לעוגף המתפתח ולפתוח חלון לעולם הגדול
★ **Booking Clerk**
למחלקת תיירות יוצאת. טיפול בפיעיות עסקיות, נסיון קודם הכרחי.
★ **שליח**
אחרי צבא, עם אופנוע.
כל התפקידים – מישרה מלאה.
לקביעת ראיון נא להתקשר 03-246261

מועצה אזורית הערבה
הערבה
דרושים
מורים/ת
בעלי יוזמה המחפשים אתגר חינוכי להוראה בחטיבה העליונה של בי"ס "שיטים" כמקצועות הבאים:
מתמטיקה-פיזיקה (ט-יב)
כימיה (ט-יב)
מדעי החיים (ט-יב)
טיפרות (ט-יב)
מיחשוב ובקרה (ט-יב)
המועמדים בעלי תואר אקדמי ובעלי נסיון יפנו בכתב עפ"י הכתובת: בי"ס "שיטים" מרכז ספיר 86825 ד.נ. ערבה טל': 81130 , 057-81144
המועמדים המתאימים יתנו מתנאי דיור טובים (בית בן 4 חדרים מטוזנים) ואפשרות להעשקה מתאימה לבן/בת חוג בעסק לתנאים המיוחדים לאזורי פיתוח.

Hertz
למשרדנו בנמל התעופה בן-גוריון
דרושה
דיילת השכרה
- אנגלית מרשלמת
- ידיעת השפה העברית – שפות נוספות יתרון
- רשיון נהיגה
- נסיון בכבירות
- הופעה נאה.

העבודה בכפר-סבא
לפנות ישיריות "ישרן" מרליבך 10 ת"א 03-208121
נא לחביא המצות ספפרות לראיון.

שופר-סל א
לסניף בן-יהודה 79 ת"א
דרושים
עובדי מאפיה
מועמדים מתבקשים לפנות במקום, ביום ראשון 15.2.87 בין השעות 09.00-13.00 למר עציקה כץ.

לחברת אלקטרוניקה
דרושים
1. **טכנאי/הנדסאי**
ידע ב-R.F. ו/או מחשבים.
2. **מלחימה**
מעבלים מדפסים
3. **אנשי מכירות**
נא לפנות בכתב יד לת.ד. 1252 רמת-השרון מיקוד 47100

דרושים
אנשי מכירות מנוסים
לרכש מודעות עבור עיתונות מקומית
תנאים טובים ובונוסים למתאימים
טל: 03-664193 למולי

UJA
דרושה
מזכירה אנגלית/עברית
נסיון בהפעלת מעבד תמלילים – IBM-PC ו Word MILL
לחתקשר לגר מרגיט 02-248446

חוק הודעות שווה בהעסקה, תשמ"א 1981
בהתאם לחוק זה אנו מודיעים כי אנו מחפשים עובדים מכל הגילים, אנו מעודדים מועמדים מבוגרים לפנות אלינו, אנו מעודדים מועמדים מבוגרים לפנות אלינו, אנו מעודדים מועמדים מבוגרים לפנות אלינו.

דרחבון 24 שעות שרות מודעות טלפוני של **רחוב** לבעלי כרטיס אשראי ויזה, ישראכרט, דיינרס **03-611001**

דרחבון 24 שעות שרות מודעות טלפוני של **רחוב** לבעלי כרטיס אשראי ויזה, ישראכרט, דיינרס **03-611001**

هكذا من الأصل

הלוח הכללי | ידיעות אחרונות | הלוח הנפוץ ביותר | דבר ראשון בבוקר

דירות

דירות ובתים

● הסכיתה כלפי כיתוב מלה. וילה מדר לל שני בתים 500 מבר+ 250 הפר (#103271) 08-243780 .149000

דירות לקניה
4 חדרים ומעלה

● בגבעת אפקה קומה 300 מיר בבני לבנונים +140 מיר +מרפא מאוד למשרד $20,000.- דולר, בבית 229833 המשרד 230784 (#20314)

● בתל-ברוך הצפונית וילה רב מפלס, בגרש 486 מ"ר, אפשרות בניה נוספת, וילה 245,000 דולר 03-471006 (#20212)

● 885"885, טלפון מיוחד לסמירת מודעות לוח המשפחתית 24 שעות ביממה 03-885"885 "שרשראל" (#20152)

● בשכון ד' הבכיר מדריכים מיירי 5 חדרים ברחוב לוי אשכול 40, לפרטים וצרות "אביבי" 03-7512203 (#20874)

● בבלוק 4 עזיקה, בעליה מדרי "קשלי" 03-5464532 03-454202 בית הלל ויבנה 03-664651 (#20382)

● בשכון לי דירות לאישלום מיירי 5 חדרים ברחוב לוי אשכול 40, לפרטים וצרות "אביבי" 03-7512203 (#20874)

● בבלוק 5 בדלה מאוד בנוה מי רונים בפולים חבילה מדרי מעולה 03-447777 (#20678)

● בנוה-אביבים 4 בדלה מסדרת אורנות ושכולולים 03-426293-4-5-7 (#19909)

● בנוה-אביבים 4½ בנוה מבנים חדיש, נוף לרציניים "שקר" 03-426293-4-5-6-7 (#19903)

● בבנין של חברת "אורה" בנוה מי גיים 7-9 דירה מטופחת +כלפון 03-473644 67,000 (#17910)

● בבנין הלא"בבי ליד בי"הכנרת 3 קרי+ מעלית +מקום 03-253315 (#17895)

● בנאה-אביב, 4, ק"ב, מקום, אפשרי ריהוט חלקי 03-494659 (#9194)

● בבנין דירה בן בתחילה מקום +כלי ליה +חניה. 03-220952 (#8214)

● בשפיעה-דרום 5-, גג מפואר+ המקומות 5-1 בדלים 03-220952 (#8703)

● בנבעת-שכין בית המיוחד דירות 4, רק חדרים, מרפסת גן, כניסה נפר הדר 1988 מדר הפנוי 4½ חדרים לדר בלל ב.ע. 165,000 מ"ח 101,000 דולר) שאל על מרפסת המפרכה, "אור ראשה" להשקעה" 03-357191 דשים אי ה' 16.00 ד' 18.00 ו' 8.00 (#8906) (17.00 ה.00) 03-650281 (13.00)

● בבנין חדש דרך המשה 85 4, 3 דירות בן בשרד מכירות 19.00 09.30 ובמכונות 14.00 11.00 (#20278) 453242 444366

● 885"885, טלפון מיוחד לסמירת מודעות לוח המשפחתית 24 שעות ביממה 03-885"885 "שרשראל" (#20135)

● בלא לדר הים מוף מרגוה, מחוב נשקן, גן בבניה ע"י קרן, 3½ חדרים בגין 6 שכנה +כלפון 3 דירות בקומה המשרד אפר-בגדול 30 תא"ג טל. 03-257455 בין השעה 17.00 ה.30 (#20066)

● בבית-אביב, הרב-שלו 68, נוחות דיר חדש 4½ בבניה מבוקרת, מבנה כיריון 03-492246 (#20616)

● בלב הבית הדר ורוב הנגנה ליד בית יד-לבנים דירות בגות 3-4 חד' ים לבל שכנה עליונה הנוסח חדר על הגג מרפסת "נוחות דרגות" ודגל רחב שלבין טל. 03-946737 (#20615)

● "נחלת דרגות" בפינה ראשון-לציון מרגש רב הלשכון דירות מרפסת גדולה 4-4½ ומבוקרות מדיר על שכנה בלי 03-946737 מ.ב. הדגל 59 הרצליה-לבי (#20616) ון

● מרגוה אדרים נוחה בהרצליה ב קרבת הבנים 3 ד, 4 דירות בלב לבניה 03-496999 (#20465)

● "הנחלאים" בנים בפנסות מנוחה דים בהרצליה מקומים ודירות. 03-543366 (#20329)

● בבנין חדש דרך הנשיאה 85 3½, 4 דירות בן בשרד מכירות 19.00 09.30 ובמכונות 14.00 11.00 (#20278) 453242 444366

● 885"885, טלפון מיוחד לסמירת מודעות לוח המשפחתית 24 שעות ביממה 03-885"885 "שרשראל" (#20135)

● בלא לדר הים מוף מרגוה, מחוב נשקן, גן בבניה ע"י קרן, 3½ חדרים בגין 6 שכנה +כלפון 3 דירות בקומה המשרד אפר-בגדול 30 תא"ג טל. 03-257455 בין השעה 17.00 ה.30 (#20066)

● בבנין חדש בגבעת-קרן, בבניה ע"י קרן דירות 3½ 4 חדרים מגנה +אדר על הגג המשרד אפר-בגדול 30 תא"ג טל. 03-257455 בין השעה 17.00 ה.30 (#20056)

● בהרצליה, הרב-שלו 68, נוחות דיר חדש 4½ בבניה מבוקרת, מבנה כיריון 03-492246 (#20616)

● בלב הבית הדר ורוב הנגנה ליד בית יד-לבנים דירות בגות 3-4 חד' ים לבל שכנה עליונה הנוסח חדר על הגג מרפסת "נוחות דרגות" ודגל רחב שלבין טל. 03-946737 (#20615)

● "נחלת דרגות" בפינה ראשון-לציון מרגש רב הלשכון דירות מרפסת גדולה 4-4½ ומבוקרות מדיר על שכנה בלי 03-946737 מ.ב. הדגל 59 הרצליה-לבי (#20616) ון

● מרגוה אדרים נוחה בהרצליה ב קרבת הבנים 3 ד, 4 דירות בן בשרד מכירות 19.00 09.30 ובמכונות 14.00 11.00 (#20278) 453242 444366

● 885"885, טלפון מיוחד לסמירת מודעות לוח המשפחתית 24 שעות ביממה 03-885"885 "שרשראל" (#20135)

● בלא לדר הים מוף מרגוה, מחוב נשקן, גן בבניה ע"י קרן, 3½ חדרים בגין 6 שכנה +כלפון 3 דירות בקומה המשרד אפר-בגדול 30 תא"ג טל. 03-257455 בין השעה 17.00 ה.30 (#20066)

● בבנין חדש בגבעת-קרן, בבניה ע"י קרן דירות 3½ 4 חדרים מגנה +אדר על הגג המשרד אפר-בגדול 30 תא"ג טל. 03-257455 בין השעה 17.00 ה.30 (#20056)

● בבית-אביב, הרב-שלו 68, נוחות דיר

הלוח הכללי | ידיעות אחרונות | הלוח הנפוץ ביותר | דבר ראשון בבוקר

גורמי תנועה

אוטו ראשון

אוטו יד שנייה

אוטו יבואן

אוטו אופנוע

אופל

אלפא רומיאו

אלפא מאלה

אלפא מאלה

אלפא מאלה

هكذا من الأصل

טנדרים

בולקסוואגן

פורד

פיאט

סוזוקי

סוסיתא

סיאט

סיטרואן

סימקה–קרייזלר

לנציה

מיני ביוס

מסחריות

אחים רויכמן (שומרון) בע"מ
חברה קבלנית לבישים ועבודות צבודיות רח' האורנים מודיעין מכבים רעות
06-370555
דרושים:
1. מנהלי עבודה
לעבודות סלילת בכישים בעלי נסיון של 5 שנים לפחות בהפעלת צוותים תיכון כבד.
2. מפעילי ציוד הנדסי כבד
להפעלת יעה אופני חוחלי דחפורים ומפלסות, בעלי נסיון של 3 שנים לפחות בהפעלת ציוד הנדסי כבד.
המעוניינים העונים לדרישות הנ"ל יפנו טלפונית למס. 06-370555 מחלקת כ"א לקביעת ראיון.

לאקדמון
דרוש/ה
מנהל/ת חשבונות ראשי
דרישות המשרה:
נסיון וידע בניהול מחלקת הנהלת חשבונות מסחרית, רצוי ממוחשבת.
לפנות בכתב
בצירוף קורות חיים
לאקדמון ת.ד. 41 ירושלים 91000

U-MAN
עבור אחד מלקוחותינו בת"א חברת מימון מבוקשת ווותיקה
דרוש
איש מכירות
מנוסה, בעל מרץ ויוזמה לעבודה עם לקוחות קימים וחדשים.
יכולת טובה בניהול מו"מ ובושר מעולה ביחסי אנוש הכרחיים.
תנאים טובים, משכורת בסיס + עמלות
נאותוקת רכב למתאים.
הזדמנות לעבודה עם אתגר, ענין ושכר גבוה מאד.
לפנות ליהודה - טל: 03-295694, משרה 758.

U-MAN
לחברה פיננסית בת"א
דרוש/ה
יועצ/ת השקעות
בעל/ת רקע בתחום הפיננסי או תמ"ר לתפקיד מעניין ואתגרי עם עקומת לקוחות הולכת.
הכשרה תוגן למתאים/ה.
יכולת טובה ביחסי אנוש, תוכלה תיכונית לפחות ודיעה השפות אנגלית או גרמנית - הכרחיים. (יועצ/ת השקעות או סלי לשעבר בבנק - אפשרי).
שכר נאה למתאים/ה.
לפנות לעמליה בטל: 03-297741 עבור משרה 502.

U-MAN
עבור אחת מלקוחותינו.
חב' מעבדות שרון בע"מ - אשדוד. דרוש/ה
טכנולוג/כימאי מזון
לעבודת קידום מכירות של מוצרים כימיים לתעשיות מזון, תרופות ותמרוקים.
נסיון מוכח בסביבות של חברי עזר
. לתעשיית מזון - הכרחי.
לפנות בכתב לת.ד. 6610 ת"א 61066, או ליהודה - בטל. 03/295694.
מדיות ותשמר בקפידה. משרה 550.

U-MAN
עבור אחת מלקוחותינו.
חברה ותיקה בתחום המזון, דרוש
מנהל מכירות
לאזור באר שבע והדרום
בעל נסיון והצלחה מוכחת במכירות, חוש מסחרי מפותח ויכולת מוחיות. התפקיד כולל בעיקר אנשי מכירות ובחלקים עצמאיים, ובמנהל מו"מ עם מוצרים. שכר הולם רכב למתאים.
לפנות ליהודה - טל. 03, 295694, משרה 761.
מדיות ותשמר בקפידה.

דרושים:
יצרני בגדי אופנה
להתקשרות עם חברה בעלת רשת חנויות ורשת שיווק ארצית
פרטים 03-336571 - אזרי.

דרושים באזור המרכז
1. נהג משאית
2. מפעילים ל-950 ול-955 מקצועיים.
3. פועלים עם ידע בעבודות עפר.
לפנות לטל: 03-477938.

U-MAN
עבור אחת מלקוחותינו.
חברה ותיקה בתחום המזון, דרוש
מנהל מכירות
לנהול משרד
לפנות בכתב יד בתאור קורות חיים לת.ד. 16680 ת"א עבור 100

למוסד ציבורי דרושה
מזכירה
למחלקת הפרסום
המישורים הדרושים:
1. בוגרת תיכון
2. עדיפות לבעלת נסיון בהדפסה
3. חברותית ובעלת יכולת לעבוד במצבי לחץ.
4. נסיון 3 שנים לפחות
תקן התפקיד דרגה י"ד-ט"ז של הדירוג האחיד.
נא לפנות בכתב יד לת.ד. 7019 ת"א
מיקוד 61070 עבור מזכירה
- שדיות מובטחות -

Rachel LTD. בע"מ
למפעל לקונפקציה
דרושים/ות
מנהל/ת מחבר
מבקר/ת טיב והדרכה
ברמה גבוהה ומעולה.
בשטח הסדיגים, פוטר וטריקו
תנאים טובים!
הצעות רציניות ובהמלצות
לפנות
לחברת רחל בע"מ
03-837724, 03-831491

דל-חה מצרי איכות חשמליים בע"מ
ליד בורסת היהלומים כרמת-גן
דרושים
★ סוכן מכירות
למוסדות/סיפוראים
★ סוכן להפצה
לרשתות השיווק
★ נהג למחסן
נא לפנות מיום א' למל' 03-7518710
03-7518765/6

U-MAN
לחברה פיננסית בת"א
דרוש/ה
יועצ/ת השקעות
בעל/ת רקע בתחום הפיננסי או תמ"ר לתפקיד מעניין ואתגרי עם עקומת לקוחות הולכת.
הכשרה תוגן למתאים/ה.
יכולת טובה ביחסי אנוש, תוכלה תיכונית לפחות ודיעה השפות אנגלית או גרמנית - הכרחיים. (יועצ/ת השקעות או סלי לשעבר בבנק - אפשרי).
שכר נאה למתאים/ה.
לפנות לעמליה בטל: 03-297741 עבור משרה 502.

למפעל לפלסטיק
באבן-יהודה
דרושים:
1. מנהלי משמרות
בעלי נסיון בניהול צוות של כ-30 עובדים, ותק של 5 שנים לפחות, בוגרי ביה"ס מקצועי.
עבודה במשמרות.
2. חדש
בעל ותק של 5 שנים לפחות.
עדיפות תינתן לתושבי האזור.
נא לפנות למנהל כח-אדם
טלפון: 053-699190.

למסעדה ובית-קפה
שייפתחו בדיזינגוף סנטר
דרוש/ה
★ טבח/ית ראש/ת
★ אחראי/ת
משמרת
נסיון קודם הכרחי.
לקביעת ראיון נא
להתקשר 03-233871.

דרושים
★ מזכרה בעלת ידע בעבוד תמלילים
★ גרפיקאית מתכנת בוגרת בצלאל או יצא עם נסיון של 3 שנים
טל. 330320, 333732

דרושים
יצרני בגדי אופנה
להתקשרות עם חברה בעלת רשת חנויות ורשת שיווק ארצית
פרטים 03-336571 - אזרי.

דרושים באזור המרכז
1. נהג משאית
2. מפעילים ל-950 ול-955 מקצועיים.
3. פועלים עם ידע בעבודות עפר.
לפנות לטל: 03-477938.

לחברה פיננסית בת"א
דרוש/ה
יועצ/ת השקעות
בעל/ת רקע בתחום הפיננסי או תמ"ר לתפקיד מעניין ואתגרי עם עקומת לקוחות הולכת.
הכשרה תוגן למתאים/ה.
יכולת טובה ביחסי אנוש, תוכלה תיכונית לפחות ודיעה השפות אנגלית או גרמנית - הכרחיים. (יועצ/ת השקעות או סלי לשעבר בבנק - אפשרי).
שכר נאה למתאים/ה.
לפנות לעמליה בטל: 03-297741 עבור משרה 502.

לחברה פיננסית מובילה המועלת בשוק ההון
דרוש/ה
כלכלן/ית
הכשורים:
* מוסמך/ת במינהל עסקים - מימון,
או בוגר/ת בכלכלה - מינהל עסקים/ניהול,
הלומד/ת לקראת הסמכה במינהל עסקים - מימון.
* נסיון מעשי בעיסוק בתחום כלכלי.
התפקיד כולל: עיסוק בניתוחים פיננסיים וסיוע בפיתוח מערכות מידע ממוחשבות.
מועמדים מתאימים המעוניינים בעבודה מקצועית מעניינת יפנו בכתב יד, בפרוט קורות חיים, השכלה ומשכורת לת.ד. 31296 ת"א 61312 "למחלקה כלכלית"
- מדיות ותשמר בקפידה -

לחברה בתל-אביב
דרוש
מפעיל
למחשב יבמ 4331 בעל נסיון של שנה לפחות למערכת הפעלה DOS/VSE
נא להתקשר 03-664977

דרוש
טכנאי מיזוג אויר
לאחזקת מערכות מרכזיות באזור תל-אביב
לפנות ל י.ב. אחזקה מערכות
טלפונים: 057-822868, 057-37501, 37740

לביטוח
מוכשרים בעלי מוטיבציה
מוזמנים להצטרף אלינו
* מתמיד הרוצה להצליח בעסק עצמאי
* מנהיג, ישר, בעל אופי וחצון חזק להצליח
...נשי עקשנים מנוסים יכשירו אותך בדרך הטובה ביותר להצלחה בקורס מקצועי ויסודי שלי בימות חדים ובימות כללי כולל הכנה לבחינות האוצר!
★
דרוש לי
לביטוח
נצמאי / עוביד
כוציני
לביטוח
מלבן עוד היום לקבל עם פגישה היכולה לנשנות את מהלך חייך ולשפר את מעמדך הכלכלי
03-221573
03-242142
08.00-19.00 פרט לימי שישי וערבי חג יום ג' עד 15.00
תנאים טובים מאוד למתאימים!
יש לך מקום ב-

כתיבת טכנית/מנהלה בע"מ
ש"ד ירושלים 164, תלפיות
דרושים:
★ מכר - כלכלן בעל נסיון של כ-5 שנים בתעשיה עתירת ידע
★ מתרגם/עברית חשמל - יוצא חיל-אויר המכיר את מטוס האמנטום
★ מזכירה - בעלת נסיון בניהול משרד. ידע בהדפסה בעברית הכרחי. רצוי גם באנגלית.
★ שרד/מגיה - בעברית + ידע בתוכנות באנגלית, מנוסה - רצוי על חומר טכני
★ דפס - מנוסה למכונות מולטיליט וקסטליט ½,¼.
העבודה במשרה מלאה, באורה נעימה 5 ימים בשבוע. העבודה מיועדת לנשים וגברים כאחד.
המעוניינים יפנו לריקי ברמן טל. 03-5562555

רשף
טכנולוגיות צבאיות בע"מ
דרושה
פקידה/ טלפנית
בדבר פרטים נוספים נא לפנות לטלי; 03-984165, 03-985984
reshef

ההסתדרות הציונית העולמית
מחלקת המנהלן דרוש/ה
למוסד חינוכי לנוער מחו"ל דרוש/ה
מדריך/ה
חבר/ת אנגלית ועברית (ספרדית יתרון), עם נסיון בהדרכה, חברתית, יכולת יצירת קשר עם חניכים בני 18, בוגר/ת תיכון, בוגר/ת שירות צבא/לאומי, גיל 21 עד 28.
מגורים במקום חובה.
המעוניינים יתקשרו לטלפון 02-717421 שלוחה: 29, 31, 32.

לחברה בתל-אביב
דרוש
מפעיל
למחשב יבמ 4331 בעל נסיון של שנה לפחות למערכת הפעלה DOS/VSE
נא להתקשר 03-664977

דרוש
טכנאי מיזוג אויר
לאחזקת מערכות מרכזיות באזור תל-אביב
לפנות ל י.ב. אחזקה מערכות
טלפונים: 057-822868, 057-37501, 37740

לחברת אלקטרוניקה פרטית
דרושה
מזכירה למוכ"ל
שליטה מלאה והדפסה מושלמת
בעברית ובאנגלית
נא לפנות בצרוף פרוט מלא של קורות חיים ונסיון עבודה
קודם אל: ת.ד. 16480 תל־אביב 61163.

לחברה דינמית מובילה בענף הקונפקציה
דרוש
מינהלן ייצור
ל"חידת ייצור בעלת כ-100 שובדים.
כישורים נדרשים:
* נסיון עשיר בניהול מתפרה.
* ידע רב בתפירה.
* דינמיות ופתיחות לאתגרים.
מקום העבודה בצפון.
רכב + תנאים טובים למועמד המתאים.
נא לפנות לת.ד. 13056 ת"א 61130 לציין "מינהלן מתפרה"

הדר חברה לבטוח בע"מ
לאגף לבטוח חיים
דרוש
מפקח רכישה
מהשורה הראשונה
להפעלת קבוצה מגובשת של סוכנים פעילים
נא לפנות בכתב יד בלבד, בצרוף תולדות חיים ופרוט הנסיון בענף ובתפקיד.
נא להפנות המכתב אל: הדר חברה לבטוח, רח' בן יהודה 3-1 ת"א אל מנהל האגף אישית.
סודיות מוחלטת מובטחת

JERROLD
מס' 1 בטלוויזיה בכבלים
דרושים מיידית
מהנדסים/טכנאי אלקטרוניקה
לתכנון בצוע ושווק
מערכות טל"כ – CATV גדולות
רצוי ידע ב־CATV אנטנות, שידור וקליטה, לוויינים, תקשורת ומחשבים
אתגר, ענין ותנאים למועמדים המתאימים
נא לפנות בצרוף פרוט מלא של קורות חיים ונסיון עבודה קודם אל:
טלמוסיקה
ת.ד. 45 גבעתיים 53100

לחברה לשילוח בינלאומי
דרושים
* **אחראי מחלקה אוירית**
נסיון הכרחי שפת אם אנגלית יתרון
* **פקיד יבוא ים**
רקע ביבוא
שפת אם אנגלית יתרון
* **איש שיווק ומכירות**
נסיון במכירות הכרחי
לפנות טל' 376121 לדר לי
* **פקידת הנהלת חשבונות**
סוג 2
לפנות טל: 03-376121 ליעקב

לחברה מסחרית בתרכז הארץ השוסקת בשיווק מוצרי מזון דרוש:
מחלק/מוכר
* בעל רשיון נהיגה ב'
* השכלה תיכונית מלאה/חלקית
* נמרץ ובעל נכונות לעבודה מאומצת יוצדף
בעל נסיון בחלוקה או מכירות מוצרי מזון.
המעוניינים יפנו לטל' 03-603214

לדשת שיווק מטבחים
ארצית בעלת מוניטין
דרוש
יצרן מטבחים
בשיטה תעשייתית
לפנות בכתב לת.ד. 729
ת"א 61007 עבור „מטבחים"

למפעל „רם תעשיות אשדוד"
דרושים
א. הנדסאי חשמל בתעשיה
עם נסיון ותעודות
עדיפות לבעלי רשיון במתח גבוה.
(העבודה במשמרות).
ב. מנופאי
בעל רשיון עד 30 טון
ג. אחראי משמרת
(העבודה במשמרות)
למתאימים תנאים טובים
לפנות ליחידה מ„רם תעשיות"
טלפון: 055-32435

לחברת ביטוח בתל־אביב
דרוש/ה
מקבל/ת עסקים בענפי האלמנטרי
דרוש נסיון קודם של 3 שנים לפחות
נא לפנות לטל. 03-298896 שלוחה 225

ליקב ראשליצ דרושים:
עובדי יצור
★ שכרי שבת
★ לעבודה קבועה
טלפון 03-942021 החל מיום א'.

לחברת תעשיותית דינמית ומתפתחת באזור המרכז – דרוש
מנהל חשבונות
למחלקת הנהלת חשבונות
הכישורים הנדרשים:
בעל נסיון: 12 שנות לימוד; בעל יוזמה, תריצות חתכמדה; נכונות לעבוד מעבר לשעות העבודה המקובלות.
מעוניינים מתאימים עד גיל 30, מתבקשים לפנות בכתב־יד בצרוף קורות־חיים לסיון קדם לת.ד. 3953, פתח־תקוה 49517 או טלפונית לשבוה: 03-9234424 ד', שלוחה 147 – שבוה או שלוחה 148 – לאריה.
סודיות מובטחת.

בעלי רשת
קליניקות ארצית
בעלת משאבים / פרסום ארצי קבוע ומשודרים לקבלת קהל.
מעוניינים להכניס נושאים חדשים כגון: תרזיקן, אקופנקטורה ועוד...
בהצעות לפנות לטל' – 03-660881
03-660893.

לחברת ביטוח בתל־אביב
דרוש/ה
מקבל/ת עסקים בענפי האלמנטרי
דרוש נסיון קודם של 3 שנים לפחות
נא לפנות לטל. 03-298896 שלוחה 225

לרשת מלונות
בזל
דרושים
למלון סיסי (★★★)
מלצרים
לפנות לאברהם בחולון
מבחים
לפנות ליוסי אמיר
טלפון: 03-244253
למלון קונקורד (★★★)
מבח – אחראי משמרת
לפנות ליורם לדר
חדרנית
לפנות ליוסה פלרמן
טלפון: 03-659241
למלון בזל (★★★)
מלצרים
בעלי נסיון. לפנות לשראל לבדי
מבח מנוסה
אחראית חדר אוכל עובדים
לפנות לאורן עמרני
טלפון: 03-244161
למלון טל (★★★)
מנהלת משק
לפנות לבני לדר
מלצרים
בר־מן
לפנות לשמעון פטיר
חדרנית
לפנות לשיוסה אדר
טלפון: 03-455281

לחברה מסחרית גדולה
דרוש/ה
פקיד/ת דוקומנטציה באזור חיפה
דרישות התפקיד:
★ הכרת מערכת הדוקומנטציה של היצוא והחקלאי והיצוא הימי.
★ הוצאת חשבונות וטלקסים.
★ ניהול טיעוד אניות.
★ שעות עבודה בלתי שגרתיות – משמרות.
★ מגורים באזור חיפה והקריות.
★ בעל רשיון נהיגה.
★ 12 שנות לימוד לפחות.
★ ידיעת השפה האנגלית.
★ עד גיל 30.
מועמדים ודאים עצמם מתאימים מתבקשים לפנות בכתב יד, בצירוף קורות חיים ורקע מתאים, לת.ד. 33022 חיפה.

לבניס קייטרינג
דרושים:
1. טבחים
2. עוזרי טבחים
בעלי נסיון
נא לפנות טלפונית 03-304833.

לאקטו כימיקלים
דרושים
סוכני הפצה עצמאיים
בעלי רכב
להפצת סדרת מוצרי נקיון חדשה
נא להתקשר ליעקב אז לאליעזר,
טל. 03-9231606

למשרד מהנדסים
לניהול, תאום ופקוח
דרוש:
מהנדס בנין
בעל ניסיון רב בתאום ובפקוח צמוד על פרוייקטים גדולים ומורכבים, שליטה מלאה בעברית הכרחית.
לפנות ת.ד. 50016 תל־אביב.
סודיות מובטחת.

לחברת מסחרית בתל־אביב
דרוש
בחור צעיר ונמרץ
אשר יוכשר
כאיש מכירות
רכב פרטי חובה!
מגורים באיזור המרכז
טלפון 03-823755

שופר־טל
לסניף רמת־השרון
רח' סוקולוב 48
דרושים
* **עובד/מאפית**
* **קופאיות**
– תנאי שכר טובים.
– העבודה במשמרות. בוקר ואחה"צ לסירוגין.
– הכשרה מינתן במקום.
המתאימים מתבקשים לפנות לסניף הסניף במקום.

לחברת מסחרית בתל־אביב
דרוש
בחור צעיר ונמרץ
אשר יוכשר
כאיש מכירות
רכב פרטי חובה!
מגורים באיזור המרכז
טלפון 03-823755

לירחון צבע יחיד במינו
דרושה
מנהלת רכש/ עוזרת הפקה
הכישורים הדרושים:
● נסיון מוכח ברכש מדעות.
● קשרים טובים עם משרדי פרסום ומפרסמים.
● ידע בסיסי בתוכניות דפוס.
● תנאים טובים למועמד המתאים.
נא לפנות בכתב יד, בצירוף נסיון קודם, לת.ד. 11296, ת"א 61112
עבור „מנהלת רכש".

למושב קדש ברנע
(ליד מטוף ניצנה)
דרושים:
1. **מנהל בית אריזה לאגוזים**
(ותחילת עבודה מרץ 87)
2. **עובד אחזקה מטעים – מגנן.**
טלפונים: 77278, 057-79107
משעות: 16.00 – 07.00.

לחברת יבוא בתל אביב
דרוש
בחור צעיר ונמרץ
אשר יוכשר
כאיש מכירות
רכב פרטי חובה!
מגורים באיזור המרכז
טלפון 03-823755

Telemenia
למפעלנו בחולון
1) **מזכירה**
* משרה מלאה 07:00–16:00
* שליטה מלאה בתכנות עברית ואנגלית
* ידע בתפעלת טלקס ותפעלת מחשב
2) **חשמלאי התקנות**
עדיפות לבעלי רישיון ב'
3) **מסגר רחב** לעבודות תוץ
4) **שליח** עם רשיון נהיגה
נא לפנות לטל. 03-804010

כוכבי־נחל
לחברת בחולון
מנהל/ת מכירות
לאזור הדרום
דרישות:
* ניסיון בתחום המכירות
* יכולת ארגון ותכנון
* יכולת ניהול אנשי מכירות
* יכולת לעבוד בלחץ
* יכולת לנסיעות
* ידיעת אנגלית – יתרון
* גיל 30 ומעלה
* רקע צבאי – יתרון
* בעל רכב
נא לפנות בכתב יד, בצרוף נסיון קודם, לת.ד. 11296, ת"א 61112
עבור „מנהלת רכש".

בן־יקר גת
חברה להנדסה ולבנין בע"מ
דרוש
מנהל עבודה
לגמר ושלד
לאזור המרכז
לקביעת ראיון נא לפנות לטלפון 03-331307, 03-332901, 03-332614

ר.מ.ד בע"מ
חברה צעירה המתפתחת, מייצרת ומיבאת מערכות אלקטרוניות־רפואיות עם הרחבת הפעילות הבינלאומית בארץ ובחו"ל
דרושים
הנדסאי/מכאני אלקטרוניקה
למצוע מגוון פעילויות תכולל:
- אינטגרציה ובדיקות סופיות.
- תכנון ומטוש שמרים בחומרה.
- העברת מערכת מפתוח לייצור
למועמד האופטימלי תחיינה התכונות הבאות:
- יכולת לעבודה עצמאית.
- יכולת נהול.
- נסיון בפתוח אלקט. דיגיטלית ובעברת מערכת מפתוח לייצור.
בקרה
נסיון קודם בתחומים הבאים־יתרון.
- עבודה במחלקת שוק של חברה לאלקטרוניקה.
- עבודה על מחשב אישי.
יש לפנות בכתב יד תוך ציון שם, טלפון וכתובת, פירוט קורות חיים וניסיון מקצועי קודם ל„רימד בע"מ", ת.ד. 4879 ת"א 61048.
– סודיות מובטחת –

לקיבוץ שמים
דרוש
עובד מוסמך
עם נסיון
052-523536 -523461

דרושים
1) רופאי שיניים
2) אורטודנט
3) סייעת
לעבודה באשדוד
טל: 055-57962—35523

אחות הנוער אור־יהודה
דרושים
למועדונים למוגבלים בשכלם, בוגרים ובעירים:
1. **שתי מדריכות אחראיות** לריכוז ועבודה ישירה לחצי משרה כל אחת.
כישורים: רצוי בוגרות חינוך מיוחד, או מדעי החברה.
2. **מדריכה** – בוגרת 12 שנות לימוד, ל־9 שעות בשבוע.
לקביעת ראיון יש להתקשר לטל' יהודה 53743 למנות. עדיה י. בטבוה רחוב הנשיא.

לחברת ארצית ותיקה ומוסקת ביבוא ומכירת מכונות לתעשיית המזנכת (שוכמויות בלעדיות) דרוש
משקיע פעיל
– אם יודע רחב בנושא
נא לפנות בכתב יד עם פירוט נסיון קודם ורקע. רק המתאימים יקבלו.
– סודיות מובטחת –
ת.ד. 48162 ת"א, 61480.

למשרד עו"ד
בתחום המסחרי
דרוש
עורך־דין
בעל ותק של 3־2 שנים.
שליטה באנגלית רצויה
לכתוב בכתב־יד לת.ד. 3316
עבור עו"ד ת"א

לבית־חרושת „פרוגרס" לשוקולד
דרושים:
פועלי ייצור + פועלים/ות לאריזה
אפשרות לשלב מנזיונרים וח. 5 ימי עבודה
בשבוע במשמרות מוברות.
המעוניינים יפנו ישירות למפעל ואזור התעשיה בחולון. השלאה 23, מיום ראשון 15.2.87 ב־8.00–15.00.

לסטודיו מספר 1
אוטשקין 45 רמת־השרון
דרושים
1. **ספרים/יות**
2. **מורים לספרות**
ברמה גבוהה לחצי יום
תנאים מצוינים למתאימים
נא לפנות לטלפון 03-403661 לשמעון.
403063

כפר הנופש נוא"יבה הים תיכונית
מגבש את צוות הבידור לעונת 87
דרושים
בחורים/ות
בעלי הופעה נאה וכשרונים בתחומים: משחק, שירה, ריקוד, מוסיקה והפעלת חברתית/בידורית
לפנות בשעות 9.00־16.00 לאסתי
טל. 96397, 053-93113/4

היפרכל ראשל"צ
אזור התעשיה החדש
דרוש
אחראי מחלקת חלב
המעוניינים מתבקשים לפנות למנהל ההיפרכל, שד' לשנסקי 83, מול נעלי גלי.
אוטובוסים: 19, 73.

משרד עו"ד
העוסק בשטח העסקי־אזרחי
מחפש
עו"ד צעיר
בעל 3־2 שנות נסיון
ובעל יוזמה ותושיה
המסוגל לבצע עבודה עצמאית
לפנות לטל' 03-202987

JACKPELL
למכפל תשיות אופנה
דרושים
1. מנהל/ת ייצור
למפעל בעפלה על המועמד להיות בוגר/ת הנדסת ייצור ותעשייה רצוי נסיון קודם בענף הטכסטיל.
2. מנהל/ת מחברה
לסתפרה בעפולה
3. אלקטרומאי/מכומאי
למכונות תפירה
לקבלת פרטים 065-96724/2 לפנות לאסנת

לחברה קבלנית דרוש
מהנדס ביצוע
בתחום המתכנת החזקתה של מתקנים ומבנים
לתעשיה בעל נסיון.
כושר ארגון וניהול ונכונות לגיידות
נא לשלוח קורות חיים בכתב יד
לת.ד. 32 אזור מיקוד 58190

דרוש
רכז משאבות
דרישות התפקיד:
★ הפעלת משאבות
★ 3 שנות נסיון באחזקה ואיתור תקלות מכניות
★ נסיון במשאבות „ויבאו"
★ נכונות לעבודה מעבר לשעות המקובלות
בפרטים נא להתקשר 052-540898

למשרד פרסום גדול דרוש/ה
מנהל/ת חשבונות
סוג 3 עם 3 שנות נסיון
למשרה מלאה.
5 ימי עבודה 17.00 – 08.30
נא לפנות בפרטים מלאים לת.ד. 7095 תל־אביב 61070 עבור „מנהח"ש".

למפעל מזון גדול
דרוש:
אחראי מחסן כללי
★ בעל נסיון בהפעלת מחסן ובעבודה עם מחשב.
★ גיל 35–25.
★ עדיפות למפ"ט (יוצא צבא).
★ תושב מרכז הארץ.
נא לפנות בכתב יד בפירוט קורות חיים ונסיון בעבודה לת.ד. 23032, ת"א מיקוד 61230 עבור מס' 260.

לרהיטי אלפא בניר־צבי
(ליד רמלה)
דרושים:
עובדי ייצור
בוגרי צבא.
לעבודה בעץ מלא.
– נסיון קודם – לא הכרחי –
לפנות לטלפונים: 08-225641 08-246499

לחנות כתר פלסטיק ביפו
דרוש
מוכר
(רצוי בעל נסיון)
שעות העבודה: ימים א'–ה' 8.30 עד 16.30
יום ו' 8.30 עד 14.00
טלפון: 03-839281 לפנות למוטי

ליקב ראשל"צ דרוש:
נהג משאית
★ לחלוקות שוטרה
טלפון 03-942021 החל מיום א'.

כימוביל בע"מ
דרושים
נהגי סמיטרילך
חשובים לדרישות הבאות:
1. מגורים באזור חיפה/קריות
2. גיל 28 ומעלה
3. 5 שנות נסיון בנהיגת בורר/ תומך
מועמדים העונים על הדרישות הנ"ל בלבד מתבקשים לפנות בטלפון 04-722237 לשאול.

לתיבי לדר 2000 בע"מ
דרושים
נהגי סמיטרילך
★ לעבודה ציר בבר ומנוף
★ נהגים בעל 15 שן בעלי נסיון במנוף
מאזור רמלה – לד – יהוד
ראשון לציון – יהוד
03-236567

מנהל עבודה לבניין
5 שנות נסיון
בבניה ציבורית
+ הכלבת
03-476118

להרצאות מפרים
ברש רן חדש
מנהל חשבונות
+ נסיון בהפעלת מערכות ממוחשבות.
נא לפנות בכתב יד בצירוף קורות חיים לת.ד. 7284, רמת־גן 52172

לחברה מסחרית בת"א
דרוש
מפיץ עצמאי
בעל רכב מסחרי לחפצת מוצר ביתי המפרדי לבתי עסק וחנויות. דרישות ערבויות.
לפנות לת.ד. 11933 ת.
61112 ת"א עבור „מפיץ".

ל.שגם" רוזיטים בע"מ
דרוש דחוף
מנהל מרפדיה
לטפות נוער
9611941
9612351
אזור התעשיה החדש ראשל"צ.

למשרד עו"ד
העוסק בשטח העסקי־אזרחי
מחפש
עו"ד צעיר
בעל 3־2 שנות נסיון
ובעל יוזמה ותושיה
המסוגל לבצע עבודה עצמאית
לפנות לטל' 03-202987

למשרד אורבלים
1. אדריכל/ית
2. שרטט/ת
עם נסיון בתכנון פנים
למשרה מלאה
טל. 03-229490

לחברת אלבר
דרושים
נגרים מעולים.
תשלום גבוה למתאים
טל. 03-919984

לחנות כתר פלסטיק ביפו
דרוש
מוכר
(רצוי בעל נסיון)
שעות העבודה: ימים א'–ה' 8.30 עד 16.30
יום ו' 8.30 עד 14.00
טלפון: 03-839281 לפנות למוטי

למעבדות גלקסי אלקטרוניקס
דרושים
טכנאי אלקטרוניקה
עם ידע בתחום התקשורת, R.F
תיגנים טלפונים לחצנים
טלפון 03-382970 לרזי
סוכן מכירות
לציוד תקשורת
בעל רשיון נהיגה ונסיון במכירות, לאחר שרות צבאי.
טלפון 03-7519876-8 לשמואל.

לחברת יבוא קיבוצית
דרושות/ים
בקידות ופקידי יבוא
הכישורים הנדרשים:
★ השכלה אקדמית B.A.
★ עצמאות בעבודה
★ ידיעת אנגלית (רצויות שפות נוספות)
מילוי טפסים ייעשה במשרדנו
רחוב טוטין 27 תל־אביב
(בית התק"מ קומה א')
לפנות לחוה שניאור

כשרד העבודה והרווחה
המרכז הלימודי לטכנולוגיות הבניה
„מלטי"ם"
דרוש מדרית
מורה/מדריך למיזוג אויר וקירור
משרינים יפנו למזכירות המרכזית 03-864298.

לאגודת עובדי
מנהל/ת מרכז
לאזור המרכז
לפנות לת.ד. 7095 תל־אביב 61070 עבור „מנהל/ת מרכז".

هكذا من الأصل

יוסי פולק. שחקן / עירית נחמני

עין אחת בחוץ

„לקהל נראה שאני חי את התפקיד, אבל המקצוע שלי הוא משחק, וכך בדיוק אני ניגש לעבודה. אני משחק. משקיע בכך מעורבות כמו שילדים משקיעים במשחקים שלהם"

כאשר צילצלתי לברך אותו על קבלת פרס פינקל, לא ידע יוסי פולק על מה אני מדבר. אחר־כך שאל, את יודעת במקרה כמה כסף זה? השאלה הישירה הזו לא הסתדרה לי עם הדימוי שתוארה לי ומהצטברות של דימויי התקשורתי שהדביקה לו תוית של חריג, ידוע במתחים שהוא יוצר עם הקאסט, אלים. הוא, אמרו אחרים, יכול להיות נורא נחמד, אבל אולי תתפסי אותו בקריזה. אולי כך ואולי כך, אמרו לי, אצלו אי אפשר לדעת.

פולק לא שמח במיוחד, למען האמת נשמע אדיש למדי ובקולו היה יותר משמץ הסתייגות. כמעט בסוף שיחתנו, אחרי שעברו שעתיים, נפתח קצת: „מה שאנשים יודעים עלי רחוק מהמציאות, אבל זהו חלק ממשחק שאני לא רוצה להשתתף בו". ראיון נחשב אצלו ל„משהו לא אמיתי, זיוף טוטאלי. משרת איזה תיאבון רכילותי". „החלום שלי", הוא אומר, „זה להפסיק להתראיין". אז למה אתה מסכים להתראיין, אני שואלת. אני אסביר לך, הוא אומר, מביט בתקרה, וממולל פיסת נייר. מדבר לאט יוסי פולק, בקול עמוק צרוד משהו. „טוב תראי, אני חלש. באמת, לא מספיק חוק בעיני עצמי. בעצם, להתראיין זה לא להיעלם, נותנים לי במה ואני לא אנצל אותה? אבל אם היה לי יותר בטחון, הייתי מנצל את הזמן הזה שאני מקדיש לראיון למשהו אחר ולא לסוג כזה של התערטלות. את מבינה? זה לא נראה לי חשוב לשום דבר. אני גם רואה איך אנשים קוראים. וגם זה מעייף אותי.

הוא מתייחס לעימות שהיה בינו ובין מבקר התיאטרון מיכאל הנרלזלץ בהצגת הכבודה של „רובינזון קרוזו": „הארדע עם הנרלזלץ היה במסגרת ההצגה. אבל מה שאני אגיד לא משנה. התקשורת מוסרת תמונה מעוותת. לתקשורת טוב כנראה להגיד הוא אלים, הוא לא מסתדר עם המימסד". הנרלזלץ עצמו סרב להתייחס ליוסי פולק. שיחת הטלפון בינינו היתה קצרה. „אין לי מה להגיד עליו יותר ממה שיש לי לומר על כל אדם אחר", ענה לי, ומה שאני חושב עליו בתור שחקן כתבתי בהרבה ביקורות ומה שהיה בינינו סודר בשיחה.

יאיר גרבוז, חבר טוב של יוסי פולק, חושב שהאירוע נופח מעל ומעבר לכל פרופורציה. „היו לו שתיים חצי תקריות שנופחו, זה עשה אותו אלימה". הוא שוחק נהדר, אומר גרבוז, מגיע למיטבו ביצירות של תיאטרון טוטאלי. אחרי שראיתי אותו ב'צוענים של יפו' הרגשתי שאני רוצה להכיר את הבחור. הוא מנצל את כשרון המשחק שלו אבל אין לו השפעה על חיי התיאטרון. יש בו רצון לעצב תיאטרון ולכן הוא מתוסכל".

גם נסים עזיקרי ספר לי שלפולק יש רצון עז ליצור, לבים. „אם נספר את הפעמים שעמדנו לעשות דברים ביחד, נמצא שאנחנו באמת קבוצה מגובשת. כמעט עשינו את 'סוף משחק' של בקט ב'קאמרי' ואת 'משחקי בילוש' ב'בית לסין', מה – שמכל מיני סיבות לא יצא. החברים שלי הם שחקנים טובים ויוסי פולק הוא שחקן טוב ופארטנר נהדר על הבמה. ב'דוד וניה' יצרנו שפה משותפת, נוהגים אחד לשני פידבק שגורם לנו להתעלות". פולק ועזיקרי חברים גם מחוץ לקרשי הבמה.

לפולק ילד בן ארבע וחצי. אנחנו נפגשים בשמונה בבוקר בביתו בשכונת נוה צדק. רקוח מספר אחרי שאני מגיעה, יוצאים האשה והילד „שלום אבא" הוא צועק מחדלת. „רגע רגע מה זה?" רועם פולק בחיבה „ואיפה נשיקה." הילד רץ חזרה, מרביץ לאבא נשיקה חפוזה וממהר להסתלק. פולק עוצר אותו, מחבק חזק ורק אז משחרר את הנטרק. בבית מסתובב כלב ידידותי. יותר מדי ידידותי, אומר פולק, והתגלה מעורדת התפעלות ש„לפעמים מתנהגת כמו ציפור". על הקירות תמונות שמן ענקיות שציירה אשתו הצעירה היפה של פולק. הדיסים ישנים נצבעו מחדש בתכלת, אפור וחרוך, חלונות גדולים מקשתים, בפינה תנור נפט ענול, שתי מזוודות אחת על השניה. מהסלון יורדים במדרגות אל שאר חדרי הבית. כלבן נעים. בפינה אחרת של הסלון עמוד תורים ומטרונום. פולק לומד לנגן על סקסופון בשביל הצגה החדשה של נסים אלוני ב„הבימה" – „אין מקצים בישראל".

הוא מרבה על אלוני באהבה והערצה גדולים. „היום אני יכול להגיד שהוא חבר שלי. פעם לא הייתי אומר. לקח לי הרבה זמן עד שהצלחתי להגיע אליו הביתה. בעצם התפלחתי אליו. ניצלתי הזדמנות שהוא העביר דיסים והצעתי לעזור. גם היום הוא חושב שאני עוד צעיר, נותן לי לעשות פעילויות על הבמה שכבר מקשות עלי. לא, באמת, אל תצחקי. אני זה שצריך לרוץ הרבה על הבמה, אתמול חזרתי מהחזרה על ארבע".

איך התקבלת לתיאטרון? „את רואה", הוא אומר, זה העניין בראיונות, שאתה צריך לחזור על עצמך כל הזמן. יש לי כבר סיפורים קבועים שאני מספר כל פעם. יש לי סיפור ילדות, הקבלה לתיאטרון..." פולק שחזר מאנגליה שם רצה ללמוד קולנוע, אבל ויתר בגלל מיבות כספיות, התקשר לתיאטראות. אין צורך, אמר לו ב„הבימה", צבי רוזן. פולק התעקש, רוזן נזכר שאלוני מחפש שחקן גבוה. „אני יוסי פולק, אמרתי לאלוני, „טוב" אמר לי, אז מה. „לא תבחן אותי?" „אני לא יודע לבחון". „אז מה נעשה", שואל פולק, „אני באמת לא יודע", משיב אלוני. ישבו ושתקו. „אני מחפש שחקן גבוה" אמר אלוני לכסוף. „אני גבוה" ענה פולק וקם. אלוני הביט בו והפטיר „גבוה מדי". פולק מתעקש „אז אתכופף". אחרי שברור ביניהם והסתבר שפולק גם יודע לנגן על מפוחית, קיבל אותו אלוני.

את תקופת הלימודים בבית צבי הוא זוכר כתקופה טובה של פריקת עול. „הייתי מאחר, לא קם בבוקר עד שמנהל בית הספר, אברהם אסיאו, קנה לי שעון מעורר. למד איתי גם שלום חנוך, היינו חברים טובים, גרנו יחד". שני החברים ניגשו לבחינות ללהקה צבאית ו...לא התקבלו. סידרו להם בחינה חוזרת, חנוך חזר והתקבל. פולק אפילו לא טרח לבוא. הדבר לא היה מספיק חשוב בשבילו.

מה חשוב לו? חשוב לו שהצגה שהוא משתתף בה תצליח. מדיום התיאטרון בגוי על קשר עם הקהל וככל שהצגה שהוא משתתף בה מצליחה יותר, רואה אותה יותר קהל, ו„מכיוון שאני פרילאנס ועובד מהצגה להצגה, אני יודע שכשהצגות שאני משתתף בהן מצליחות, זה נכנס לשיקולים של ההנהלות להזמין אותי לשחק שוב". עם הנהלות תיאטראות הוא שומר על יחסים שהוא מגדיר ב„סבירים", ומעבות אין לו. „כשהתחלתי להיות שחקן לפני 19 שנה, שחקנים סביבי רצו קריעות. זה נותן בטחון, ומעין הכרה באיכות. לי זה נראה רחוק ולא התעסקתי בזה. אם אשאר במקום אחד אפסיד דברים במקום אחר, ועבורי השיטה הטובה ביותר היא לעשות רק את הדברים הטובים".

האם הוא מוצא מפלט בתפקידים שהוא מגלם? פולק לא מפתח יחס אישי לתפקידים. אף פעם לא נכנס ממש פנימה, תמיד נשאר עם עין אחת בחוץ. הוא משקיע בתפקיד את האנרגיה הדרושה אבל לא יותר מכך. ככל שהמן עומד, צורת העבודה היא יותר סכנית. „למרות שלקהל נראה שאני חי את התפקיד, אבל המקצוע שלי הוא משחק, וכך בדיוק אני ניגש לעבודה. אני משחק ומשקיע בכך מעורבות כמו שילדים משקיעים במשחקים שלהם".

הוא אינדיווידואליסט אמיתי וחשובה לו החירות לבחור את הדברים אותם יעשה. הופש הבחירה היה חשוב לו כבר בילדותו. כשהיה בן עשר ביקש ללכת ללמוד בקיבוץ. אני מנסה לגשש האם יש כאן סיפור של ילדות קשה. הוא מחייך. לא, אני לא רגיש לנושא הילדות. הוריו התגרשו כשהיה בן שנה והוא חי אצל דודים ברחובות. היתה זו אחות סבתו ובעלה, אנשים מבוגרים, רתיים, קשי יום. אבי המשפחה היה עגלון, עבר קשה לפרנסת המשפחה. „בזמן ההוא היה דבר כזה להיות עני, לא כמו היום שיש הרגשה של שפע למרות שזה לא כך, אז ידעת שאתה בבית שאין בו כסף, הייתי מבקש מעט ומקבל עוד פחות" אנו מדברים על תחילת שנות החמישים, תקופת הצנע. „כל החברים שלי היו ב„שומר הצעיר" אבל לי היה אסור ללכת. חבר שלי הלך לקיבוץ וכשביקרתי אותו זה נראה לי כמו לצאת לעולם הגדול והרחב. זה היה נורא". הוא גדל בקיבוץ עין דור ואח"כ למד ב„הרסים". למרות שאהב את החיים בקיבוץ, הוא זוכר את הרגשת הזרות. „הרגשתי שונה. בני הקיבוץ היו סגורים מאד. היה קשה לחדור אליהם".

„יש לי מעט חברים שחקנים", הוא מספר. „החברים שלי הם רוקחים ציירים". כשאנו מדברים על הביקורת הוא מביא לי דוגמא מקוהילת הציירים – את רפי לביא, אמן שהוא גם מבקר. „בשביל ציירים רבים הוא אומרים. בתיאטרון אין דבר כזה. התשובות לשאלות מי נעשה מבקר ומה הם כישוריו אינן ברורות. גם אם כותבים עליך טוב, זה לא אומר כלום. תגידי, אני נחשב שחקן טוב", הוא שואל אותי.

יוסי פולק מגדיר מבקרי תיאטרון כ„כלי קטן שמספק לך הזאה לקרוא דברים רעים על חברים שלך. כבוא המועד, גם התור שלך מגיע".

אני שואלת אותו האם יש תפקיד שהיה רוצה לגלם, האם יש לו חלום. „אין דבר כזה", הוא עונה, „זה לא מעשי, מה זה נותן לך בכללי? אתה כל הזמן עושה תפקידים או למה לך לחלומם? אני עובד על שלושהארבעה דברים, אז אני עוד אחלום על משהו? לחלום זה... נו...ברחה לי המילה... אה, כן. פריבילגיה. לחלום זה פריבילגיה".

קולנוע אמריקאי / „אקונומיסט"

הסנדקים

שני יוצרי הסרטים המסוממים ביותר באמריקה בשנות ה־80, מטיבן ספילברג ופרנסיס קופולה, עשויים, במופו של דבר, לזכות בהערצה על היותם סנדקים במאים אחרים, כפי שזכו להערצה על הסרטים שעשו

הצלחתו של סטיבן ספילברג בתליוד היא כה גדולה ארבעה מן הסרטים שביים נמצאים ברשימת עשרת הסרטים הרווחיים ביותר, עד כי חברת „יוניברסל" הקימה עבורו, בתצאה של שישה מיליון דולר, בניין משרדים מיוחד, בתחום אולפני ההסרטה שלה. מחוזה זו של „יוניברסל" סייעה לספילברג לא רק להמשיך ולהפיק את סרטיו שוברי השיאים, אלא גם לטפח יוצרים אחרים. אחרי שעשה את „מלתעות", שנחשב אז לשובר הקופות מספר אחד בכל הזמנים, שכנע ספילברג את „יוניברסל" לתמוך ב„אני רוצה לאחוז בידך" – סרטו הראשון של הורדס ומקס, הבדו משכבר הימים. סרט זה הפסיד יותר מכל סרט שעשתה „יוניברסל" אי־פעם, ספילברג הוסיף להמשך בו גם כשעשה את סרטו השני „מכוניות משומשות", שאף הוא נחשב לכשלון. ומקים היה אחר־כך שותף לכתיבת התסרים ל„1941" – היחיד מבין סרטיו של ספילברג, שנכשל בדרכו לקופות. אלא שאז עשה ומקים את הסרט המצליח „Romancing the stone" וחזר לספילברג עם תסריט שלא הצליח לממן. ספילברג לקח את התסריט לחו"ל, לקח על עצמו את ההפקה, ועשה שינויים קיצוניים בליהוק – „בחזרה לעתיד" היה אחר הלהיטים המצליחים ביותר בשנת 1985.

באותה שנה היה ספילברג האיש שמאחורי „הגוניס", שביים ריצ'ארד דונר, אך הושלם על־ידי ספילברג עצמו. על הסרטים האלה שרתה הפשטנות הילדותית כלשהו של ספילברג, שמאחריה גרמו משהו מבוגר יותר (אחד הנושאים של „בחזרה לעתיד" היה, אחרי הכל, יחסי אינצסט). איכות אפלה זו היתה לתופעה חוזרת בסרטים שבהם תמך ספילברג, במקום לביים בעצמו. „פולטרגייסט" ו„אי.טי" אשר הופצו באותו זמן משאירים רושם דומה. תפאורת העיר הקטנה בשני הסרטים מורכבת מאותם בניינים, אך תמונת האימה ששרשה פוב הופר ב„פולטרגייסט" (שבו נשארים אנשים אל תוך מבשירי הכלוויזיה שלהם) לא יכולה להיות שונה יותר מאווירת הרפתקנות הסנטימנטלית של „אי.טי". מדוע אם כן הסכים ספילברג להשאיל את שמו לסרט שנעשה על־ידי הופר, הבמאי של „סבה המשור בטקסס"? תשובה אפשרית לכך היא שהוא מוצא אפשרות להביע את עצמו גם באמצעות עבודות של בני חסותו.

ספילברג אינו יחיד במינו. במאי שלהוט לא פחות ממנו לקום ולעבוד במאים אחרים שהוא פרנסים פורד קופולה, שנחל תחילה לאחר שעשה את שני חלקי „הסנדק". כיוצר סרטים וכרמות אב הוא חולק אחריו אבא של כשרונות צעירים, כשהוא עצמו בעקבותיו של רוג'ר קורמן, המפיק שממנו קיבל את ההזדמנות הראשונה. קופולה לא שכח מעולם את חובות הימים ההם שהוא חב לקורמן ותמיד שאף לייסד „גן ילדים" דומה. את הגרעין לכך מצא ב־1969, כשרכש קבוצת בניינים בסן־פרנסיסקו. קופולה תכנן להקים שם מרכז הפקה ליוצרי סרטים צעירים וקרא את שמו „אמריקן זויטרופ". אחד ממבני הנשיא הראשונים שם היה ג'ורג' לוקאס, האיש שגודע אחר־כך בזכות „מלחמות הכוכבים". אחד הפרוייקטים הראשונים שהתבצעו בסטודיו היה סרטו הראשון של לוקאס כבמאי, סרט מדע בדיוני שנקרא „ט.ה.קס. 1138". איש מלבד קופולה לא הבין אז מדוע סרה לוקאס לעסוק בראנר שנראה כל־כך לא מבטיח.

שותפתו של קופולה לנסיון ה„זויטרופ" היתה חברת „האחים ורנר", שהיתה כה גלמנת עד שהסכימה להורים לפרייקט 600 אלף דולר. קופולה היה אמור למסור שבעה תסריטים של כשרונות צעירים ומבטיחים ובמשך השנה הראשונה הקצף בהצעות. „האחים ורנר", בינתיים, לא התייחסו יפה ל„ט.ה.קס 1138" ועדכו אותו מדרש לפני הקרנתו ב־1971. היא הערימה את עבודתו של ברחומות אחר של קופולה, ג'ון מיליוס, אשר כתב את הגרסה הראשונה של התסריט, שאחר־כך הפך לסרט „אפוקליפסה עכשיו", שקופולה עשה ב־1979. האחים ורנר שהתלהבו מתסריטו של מיליוס ל„אפוקליפסה עכשיו" קנו גרסה מוקדמת שלו ל„דמיה ג'נסון" והסילו עליו לכתוב את התסריט של „חיי חמנו של השופט־רוי בין". מיליוס נעשה יותר מאחר לבמאי בזכות עצמו.

כמו האולפנים הגדולים, בימים ההם, התחיל קופולה להחתים שחקנים ושחקניות על בסיס חוזים. בין אלה שהצטרפו אליו היו טרי גאר, ראול ג'וליה, פרדריק פורסט, לייני קאזאן ונסטסיה קינסקי, שאת כולם ליהק בסרטו „אחר מהלב".

בתחילה היו אולפני „זויטרופ" שוקקי חיים. התקיימו שם סמינרים שבועיים לכתיבת תסריטים, סדנה לאנשי קולנוע צעירים, שליטרו בה יוצרים בולטים בקולנוע האמריקאי, ביניהם דאנלדס גוראר, הבריטי הוותיק מיכאל פאוול והרקדן ג'ין קלי. קופולה עודד גם במאים אחרים לעשות את צעדיהם הראשונים במסגרת האולפנים. כלב דשאנל, אשר צילם את „הסיוח השחור", ביים את „אמן הבריחה" ורוברט ראלוה עשה את „הסיוח השחור חוזר". קופולה הזיל גם להשתמש בהשפעה הרבה שהיתה לו כדי לתמוך ולממן את עבודתם של יוצרי סרטים בינלאומיים חשובים. סידעם של קופולה את לוקאס היה ב־1980 הגורם המכריע בהצלחתו של אקירה קוראסואה „להרים" את סרטו „קאגמושה". גם השחור ההיסטורי־אמנותי שעשה דיברברג הנרטני בסרטו בן שבע השעות „הילל" זכה לתמיכה בלתי־רגילה באחו"ב בחסותו של קופולה. מפרייהו של קופולה נפרשה גם מעל הגרסה המשופצת של האפוס „בפליאון", הסרט האילם שביים אבל גאנס ב־1927. את הקרנת הסרט, כדרך הסרטים האילמים, ליווה בארולמת הקולנוע תזמורת שביגבה את לחניו של המוסיקאי קארין קופולה, אביו של פרנסיס פורד.

אך באותה עת נתקלו אולפני „זויטרופ" בקשיים. „המלט", שביים ים תורדם, תחת השגחתו של קופולה, התגלה כהפקה בעייתית ו„אחר מהלב" נחל כשלון ודרך בקופה, מטטה את האולפנים וכפה על קופולה מכירת חיסול.

אף־על־פי־כן הסיטה עדיין עבודת האולפני „זויטרופ", אף שעברו לידיו של ג'ק סינגר, שחתם לשעבר של קופולה, ממשיכים להשתתף בהפקת סרטיו של קופולה (לאחרונה הופק שם הסרט „פגיסו מתוחנת") ולהיות גורם־מפתח בהפצתם של אחרים. כך הופק הסרט „קויאניסקאטסי" של גודפרי רגיו על־ידי „זויטרופ" ואילו „מישמה" של פול שרד זכה לשיווקו של קופולה כמפיק בפועל.

שושי־אישי / אדוד מנור

כל הזכויות שמורות, ניו־יורק / מרים פוקס

הלב נשבר

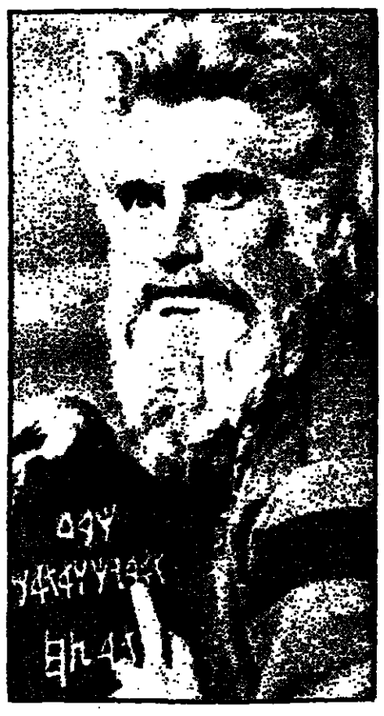

לְמַרְאֵה הַבּוֹכִים,
הַלֵּב נִשְׁבָּר.
לְפִרְיוֹת הַחֲצָבִים,
הַלֵּב נִשְׁבָּר.
לְצִלְצוּל הַשָּׁטָר, לְאֹרֶשֶׁת הַמִּדְבָּר,
הַלֵּב נִשְׁבָּר.
לְמַעֲוִף הַפַּרְפַּר, לְזְרִימַת הַנָּהָר,
הַלֵּב נִשְׁבָּר.

בְּשֶׁהָאוֹהֲבִים שָׁרִים,
הַלֵּב נִשְׁבָּר.
כְּשֶׁהוֹלְכִים הַנְּעוּרִים,
הַלֵּב נִשְׁבָּר.
כְּשֶׁהָעֶרֶב נִגְמַר וְיָדַיִם נִיגֵר,
הַלֵּב נִשְׁבָּר.
כְּשֶׁהַבְּיוֹת נִסְגַּר וְחֵלוֹן בּוֹ מוּאַר,
הַלֵּב נִשְׁבָּר.

וְכֹל מַה שֶּׁשּׁוּבָר אֶת הַלֵּב
הוּא רַק צַד בַּמַּטְבֵּעַ הַטּוֹב.
לֵב אוֹהֵב הוּא גַּם לֵב מִתְעַצֵּב
וְאֵין חַיִּים בְּלִא מַכְאוֹב.

בְּכַמָּה מִלּוֹת פְּרִידָה,
הַלֵּב נִשְׁבָּר.
בְּסוֹפָהּ שֶׁל הַחִידָה,
הַלֵּב נִשְׁבָּר.
בְּסִיפּוּר הַמּוּסָר, בְּרִאי הַאֶבְזֵר,
הַלֵּב נִשְׁבָּר.
אֲבָל מַה שֶּׁעָבַר וּבְמַת שֶׁנִּשְׁאַר,
הַלֵּב נִשְׁבָּר.

וְכֹל מַה שֶּׁשּׁוּבָר אֶת הַלֵּב
הוּא רַק צַד בַּמַּטְבֵּעַ הַטּוֹב.
לֵב אוֹהֵב הוּא גַּם לֵב מִתְעַצֵּב
וְאֵין חַיִּים בְּלִא מַכְאוֹב.

(השיר הלקוח בידי חנן יובל)

כחרב על חירות היצירה

שני פסקי־דין שנפסקו לאחרונה בבתי־המשפט בארה"ב מעוררים חששות בקרב הקהילה הספרותית וקובעים אמות־מידה חדשות לחופש היצירה והבדיון ולאפשרות הפלישה לחיי הפרט

בשני משפטים שנערכו לאחרונה בבתי־המשפט הפדראליים של ניו־יורק ובוסטון הועלו לדיון נושאים עקרוניים הקשורים לאיזון הדרוש בין הזכות לחופש הבעה ובין זכותו של האדם לפרטיות – מהו מרחב התמרון של היוצר המשתמש בדמויות מן המציאות כהשראה לדמויות בכתביו ובאיזו מידה יכול סופר להשתמש בכתבים או במכתבים של אדם שעליו הוא כותב, בלא הסכמתו.

פסקי הדין בשני המשפטים מעוררים הרהורים וחששות בקהילה הספרותית באה"ב. במשפט הראשון, שנערך בבוסטון, תבעה ד"ר ג'ין אנדרסון, רופאה פסיכיאטרית בבית־הספר לרפואה של אוניברסיטת הרווארד שישה מיליון דולר ממחברי התסריט ומפיקי הסרט „פעמון זכוכית", כפיצוי על סבל שנגרם לה בשל הוצאת דיבה ופלישה לחייה הפרטיים. הסרט „פעמון הזכוכית", הופק בשנת 1979 על־פי ספרה של הסופרת והמשוררת סילביה פלאת שהתאבדה בשנת 1963, בהיותה בת 31. הספר מבוסס על סיפור חייה של פלאת והדמויות המתוארות בו נכתבו בהשראת דמויות מן המציאות. אחת מהן היא זו של ג'ין גילינג, שעוצבה על־פי דמותה האמיתית של ד"ר ג'ין אנדרסון.

כשהסרט עלה על המסכים גילתה ד"ר אנדרסון לתדהמתה, כי בתדמותה בסרט ג'ין גילינג מתוארת כבעלת נטיות לסביות, המנסה להתאבד ואף לשבש את ביטוח הסרט סילביה פלאת שהתאבד גם היא. העובדה ששימשה השראה לכותבי התסריט בעיצוב דמותה של גילינג היתה ידועה לאנשים רבים. במשך שלוש שנים ניסתה ד"ר אנדרסון – כך נטען בתביעה המשפטית שהגישה ב־1982 – להתעלם מן הפרטים הבדיוניים ש„הדבקו" לה בסרט. אך לאחר ששבעה, לדבריה, סבל ובושה, החליטה לתבוע פיצויים מיוצרי הסרט.

לאחר דיונים ממושכים, בתומם גם הקרנת הסרט בבית־המשפט, החליטו שני הצדדים על הסדר פשרה, שלפיו הוסכם כי ד"ר אנדרסון אכן הושמצה בסרט, אולם הדבר לא נעשה בזדון. מפיקי הסרט הסכימו לפצות את התובעת בסכום של 150,000 דולר, והפיצוי נחשב גם כהתנצלות על הפגיעה בשמה הטוב של התובעת. ד"ר אנדרסון ויתרה על הסעיף המאשים את הנתבעים בפלישה לחייה הפרטיים.

ההסכם, שקיבל תוקף של פסק־דין, עשוי להיות תקדים לתביעות דומות בעילה של זכות האדם לעמוד על הזכויות שבין מציאות ובדיון, ובנגד חירותו של היוצר, שתקדים כזה עלול לסכן אותה. מה היה עולה לו, סומרסט מוהם אילו חשש מתביעת ריבה של אשתו של תומאס הארדי, שממנה נגזרה אחת הדמויות בספרו „עוגיות ושיכר". או לארנסט המינגווי, שהשתמש בדמויות מחוג ידידיו באירופה, כהשראה לגיבורי ספרו „חזרה השמש": בלשי ספרות רבים מתחבטים עדיין בשאלה, על־פי מידותיו של מי גזר סקוט פיצ'ראלד את „גאטסבי הגדול". ואכן, בעקבות משפט אנדרסון הביעו יוצרים רבים את החשש, שמא שכל דמות ספרותית שיצבנו תשמש מושא לתביעה משפטית על־ידי מי שיראו עצמם נפגעים מזיהוי ביניה לבינם.

המשפט השני הסתיים בשבוע שעבר בניו־יורק ובו נדונה תביעתו של הסופר ג'.ד. סאלינג'ר נגד הוצאת הספרים „ראנדום האוז", שממנה ביקש למנוע את פירסום הביוגרפיה שלו. סאלינג'ר היה – על אף היקפה המצומצם של עבודתו הספרותית – רומן אחד „התפשן בשורה השיפוך וקבצים של סיפורים קצרים – נושא הערצה של קוראים אמריקאים ואחרים, בעיקר בשנות ה־50 וה־60. זה 22 שנה שסאלינג'ר חי בבדידות בעיירה קטנה בניו־המפשיר, אינו מפרסם דבר ומתנדר כמי שנשר מן החברה. שבעון אמריקאי תיאר אותו כמי שיימלט כל עוד רחוב בו אם יפנה אליו זר ברחוב.

תחילתו של הסיפור היתה לפני שלוש שנים, כשהעורך הספרותי של ה„סאנדיי טיימס" הבריטי, יאן המילטון, כתב לסאלינג'ר כי הוצאת הספרים הבריטית „ראנדום האוז" הטילה עליו לכתוב את הביוגרפיה שלו. במכתב תשובה כתב לו סאלינג'ר: „אמרת שהוטל עליך לכתוב ספר עלי ועל עבודתי". אתה כותב זאת, ייתכן שלא בכוונה במדד זה, צר לי לומר שאין לי כל סיבה להטיל ספק בדבריך. אוסיף רק אולי לא בחכמה, שהרי זה מופלא בעיני ולא ניתן לעיכול, שלפי החוק מותר לעתון או להוצאת ספרים „להטיל" על מישהו ולא במיוחד בשם עתונות טובה או מחקר אקדמאי בסיסי, לחדור לפרטיותו של אדם שאינו חשוד בפעילות פלילית, ולא רק לשלו, אלא גם לזו של בני משפחתו וידידיו. אני מניח שאיני יכול למנוע ממך או מ„ראנדום האוז" את מה שהחלטתם לבצע, אולם אני חש שעלי לומר לך, עד כמה שזה שוה, שאני סבור כי כבר סבלתי את כל הניצול ואכזן הפרטיות שאני יכול לשאת במהלך חיי".

על אף המכתב המשיך המילטון באיסוף החומר לצורך כתיבת הספר. הוא החל לתור אחרי מכתבים של סאלינג'ר שעדיין לא פורסמו ומצא אותם בספריות של אוניברסיטאות פרינסטון, טקסס והארוארד. כשנודע הדבר לסאלינג'ר מיהר הסופר לרשום זכויות יוצרים על כל מכתביו. המילטון לא נרתע והמשיך בכתיבת הספר. לפיכך פנה סאלינג'ר לבית־המשפט הפדראלי בניו־יורק וטען, כי המילטון והוצאה הפרו את זכויות היוצרים שלו. בית־המשפט דחה את התביעה, סאלינג'ר ערער והערעור התקבל. בית־המשפט העליון של ניו־יורק פסק, כי אין לפרסם את הספר במתכונתו הנוכחית. אפשר להפר זכויות יוצרים במקרים כאלה, פסק בית־המשפט, רק על־ידי „שימוש הוגן" בעבר. פירושו של זה – ללמוד מן הכתובים המוגנים בזכויות יוצרים על אירועים או תהליכים, אבל בוודאי לא לצטטם ציטוט ארוך ומפורט או להשתמש בציטוטים אלה כדי למשך את לב הקוראים.

הצלחתה של תביעת סאלינג'ר והדומה והאיגה ביוגראפים ומו"לים רבים. רוברט קאנו, הביוגרף של הנשיא לינדון, אמר, כי אישים רבים בעולם הפוליטי משתמשים כיום בשיטות מתוחכמות יותר ויותר כדי להסתיר עובדות מביוגרפים והיסטוריונים. רבים מהם משתמשים בארכיונים וגנוזים בהם הם מפקידים את מסמכיהם תוך הגבלת זכויות השימוש. בנוסף לתופעה זו, המצטמצת במידה רבה את האפשרות לשימוש בחומר כתוב, שלא בהסכמת כותבו, עלול פסק־דין בפרשת סאלינג'ר ליצור תקדים ולעודד רבים להגיש תביעות דומות. הכותבים חוששים שלרשות עבודתם יעמוד מעתה חומר מצומצם יותר ויותר, ואם לא ישתמשו בו בזהירות יהיו חשופים לתביעות. הגורלים חוששים, שגל של תביעות יביא לעליה בתעריפי הביטוח שלהם, ויצור מערכת שיקולים חדשה בבחירת נושאים לפרסום, שלא לטובת הקוראים.

עם זאת, המערכה לא הסתיימה עדיין. השבוע הגישה הוצאת „ראנדום האוז" כי תערער על פסק־דין. ייתכן שהחברון, בסופו של דבר, יחיה שאנשים יוזלו לכתוב מכתבים וידברו רק בטלפון.